

**ENTE NAZIONALE PER LA PROTEZIONE  
E L'ASSISTENZA DEI SORDI – ONLUS APS ETS**

# Relazione socio-politica sulle attività 2020

---



**Sede Centrale ENS – Via Gregorio VII, 120 Roma**

## Sommario

Attività politico-istituzionale .....	4
Disposizioni e norme organizzative interne per la prevenzione e contrasto del Covid19 ...	7
Servizi per l'accessibilità dell'informazione in riferimento alla pandemia Covid19.....	8
Emergenza Covid 19 - L'Ente Nazionale Sordi e TIM abbattano le barriere alla comunicazione.....	18
Contributo per attività di interesse generale: Avviso 3/2020 .....	19
Progetto finanziato col contributo previsto ai sensi dell'articolo 1, comma 324, della legge n. 205/2017. Anno finanziario 2019 .....	20
Attribuzione del contributo previsto ai sensi dell'articolo 1, comma 370, della legge n.178/2020. ....	21
Anno finanziario 2021.....	21
Finanziamento di specifici progetti sperimentali per la diffusione di servizi di interpretariato in lingua dei segni italiana (LIS) e video interpretariato a distanza nonché l'uso di ogni altra tecnologia finalizzata all'abbattimento delle barriere alla comunicazione.....	21
Attribuzione del contributo previsto ai sensi dell'art. 1, comma 455, della legge n. 160/2019 Anno finanziario 2020-2021-2022 .....	22
Incontri ed eventi politico-istituzionali .....	24
Giornata Mondiale dell'Udito.....	27
RAI: accessibilità all'informazione.....	29
Autorità per le Garanzie nelle Comunicazioni (AGCOM).....	29
Giornata Internazionale della Donna .....	32
La comunità sorda ricorda Antonio Magarotto, fondatore dell'ENS e Papà dei Sordi Italiani.....	34
Giornata Internazionale delle Persone con Disabilità.....	36
Attività internazionale .....	39
Giornata Mondiale del Sordo: un'edizione speciale.....	40
Promozione e visibilità .....	44
Processi organizzativi interni.....	52
Adeguamenti per l'iscrizione al Registro Nazionale del Terzo Settore .....	52
Situazione commissariamenti alla data del 28 gennaio 2021 .....	54
Assemblee precongressuali.....	58
Approvazione del Codice di Condotta per il trattamento dei dati personali.....	64
Tesseramento.....	65
Formazione esterna.....	65

Progetti .....	67
112 SORDI .....	67
Accessibilità per le Istituzioni .....	69
Progetto Abecedarium .....	69
Progetto Pancake .....	71
Famiglie al Centro .....	72
Corso accreditato MIUR 2020/2021 .....	76
Progetto Accessibltaly. Itinerari culturali per persone sorde e sordocieche .....	77
Progetto Come ti senti? Campagna inclusiva di prevenzione e supporto alla salute per le persone sorde .....	93
Progetto Scuole più accessibili.....	95
Collaborazione ENS - TIM.....	95
Eventi .....	97
3ª Conferenza Nazionale sulla Sordità: tre giorni per fornire il quadro scientifico aggiornato sulla sordità.....	97
Festival di Sanremo: un bel passo avanti per la piena accessibilità Rai che sensibilizza sulla LIS .....	105
Inaugurazione del nuovo Liceo Scientifico ad indirizzo Sportivo presso la scuola ISS Magarotto di Roma .....	106
Festival Tulipani di Seta Nera .....	107
Volume "Fratelli di silenzio" .....	108
Ricorrenze e Memoria .....	109
25° Anniversario della scomparsa di Edgardo Carli.....	109
In ricordo di Giuliano Nicetto Boaretti, Presidente del Consiglio Regionale ENS Veneto .....	110
Affari Generali .....	111
Patrimonio .....	113
Attività delle sedi territoriali.....	116
Dimissioni alcuni membri del CD e surroga .....	118
Comitato Giovani Sordi Italiani (a cura del CGSI) .....	119
Conclusioni.....	128
L'ENS: mission, attività, organizzazione .....	129
Comitato Nazionale Sordi con più Disabilità: <a href="https://ens.it/area-formazione/conasd">https://ens.it/area-formazione/conasd</a> .....	129

## Relazione socio-politica sulle attività svolte nell'anno 2020

---

### Attività politico-istituzionale

Il 2020 è stato un anno veramente particolare per tutti, difficile, drammatico, destabilizzante, una sfida che è iniziata nei primi mesi e che ancora prosegue, a causa della pandemia da SARS Covid 19 che ha colpito l'intero pianeta. Sin da subito è emerso che le persone con disabilità sarebbero state categorie particolarmente fragili e colpite da questa drammatica emergenza e l'ENS si è attivato a tutti i livelli per far sì che l'impatto della pandemia pesasse il meno possibile sulla vita delle persone sorde e delle loro famiglie.

L'ENS, al contrario di quanto accaduto ad altri Enti, non ha mai sospeso le proprie attività di tutela delle proprie categorie nel corso del 2020, al contrario intensificando energie ed impegno nell'erogazione di servizi che potessero, sin dai primi giorni dell'emergenza sanitaria dovuta alla diffusione del Covid19, sostenere le persone sorde e le loro famiglie nelle molteplici difficoltà di accesso all'informazione, all'assistenza, alla scuola, al lavoro, alla socialità, mettendo in atto quanto possibile per garantire accessibilità e inclusione sociale.

Sono stati attivati con urgenza servizi per garantire accesso all'informazione, sportelli di supporto, modalità per proseguire le attività delle sedi territoriali in remoto, per dare aiuto alle persone sorde e loro familiari duramente colpiti da questa emergenza sanitaria, come riportato in dettaglio nelle prossime pagine.

Anche la vita organizzativa interna ha subito grandi modifiche nel rispetto delle norme, in continuo cambiamento nei mesi, per il contenimento della diffusione del virus. Nonostante le grandi difficoltà logistiche l'ENS è riuscito a organizzare e portare a termine le Assemblee precongressuali, avviate prima dello stato di emergenza e concluse nel 2020. Per ciò che concerne invece il Congresso Nazionale, appuntamento fondamentale della vita associativa, questo si sarebbe dovuto svolgere nel mese di giugno 2020 ma a causa delle forti restrizioni, nonché del senso di responsabilità della dirigenza che ha sempre adottato tutte le misure per garantire sicurezza e salute di dirigenti e soci, lo stesso è stato sospeso a data da destinarsi sino a quando le condizioni non hanno finalmente consentito di programmarne lo svolgimento nel mese di giugno 2021.

Pertanto il Consiglio Direttivo ENS nella seduta del 17 aprile 2020 ha determinato il rinvio con il ripristino degli adempimenti statutari e regolamentari del XXVI Congresso Nazionale ENS stante l'impossibilità di svolgimento per la data prevista.

L'obiettivo in questi mesi è sempre stato quello di realizzare il XXVI Congresso Nazionale ENS assicurando le condizioni di sicurezza e di salute a tutti i partecipanti, Dirigenti e osservatori, garantendo la più ampia partecipazione possibile dei Presidenti delle sedi periferiche e dei Delegati Provinciali che rappresentano la base associativa presente su tutto il territorio nazionale, nonché degli osservatori.

Il Consiglio Direttivo ENS ha continuato a lavorare e a monitorare attentamente l'evolversi della situazione in attesa delle disposizioni varate dalle Autorità competenti e non è stata possibile una valutazione oggettiva e sicura degli scenari futuri.

La situazione di emergenza proclamata dal Governo Italiano e le effettive condizioni legate al diffondersi della pandemia e alle misure di prevenzione e contenimento hanno portato l'ENS nella sua globalità, nazionale territoriale, ad adottare comportamenti, norme, decisioni che fossero il più prudenti possibili in linea con le norme nazionali e territoriali e che fossero soprattutto attente alla tutela della salute e sicurezza dei soci, dirigenti, lavoratori, volontari, operatori e tutti quelli che gravitano intorno al mondo della sordità e dell'Associazione.

Nello specifico facciamo riferimento all'approvazione da parte del Consiglio dei Ministri del Decreto Legge 17 marzo 2020, n. 18 (c.d. "Cura Italia"), che conteneva *"Misure di potenziamento del Servizio sanitario nazionale e di sostegno economico per famiglie, lavoratori e imprese connesse all'emergenza epidemiologica da COVID-19"*. Di particolare rilevanza il punto 3 dell'art. 35 del su richiamato Decreto (Disposizioni in materia di terzo settore) che prevedeva che *"per l'anno 2020, le organizzazioni non lucrative di utilità sociale di cui all'articolo 10 del decreto legislativo 4 dicembre 1997, n. 460 iscritte negli appositi registri... e le associazioni di promozione sociale iscritte nei registri... di cui all'articolo 7 della legge 7 dicembre 2000, n. 383, per le quali la scadenza del termine di approvazione dei bilanci ricade all'interno del periodo emergenziale, come stabilito dalla delibera del Consiglio dei ministri del 31 gennaio 2020..."*, con la quale è stato dichiarato per sei mesi lo stato di emergenza in conseguenza del rischio sanitario connesso all'insorgenza di patologie derivanti da agenti virali trasmissibili, possono approvare i propri bilanci entro il 31 ottobre 2020, *"..anche in deroga alle previsioni di legge, regolamento o statuto"*.

Questa norma ha consentito di prorogare il termine per l'approvazione del bilancio consuntivo 2019 dell'Ente, composto dal bilancio della Sede Centrale e dai bilanci delle sedi regionali, attualmente fissato dall'art. 10 dello Statuto al 30 aprile di ciascun anno, al 31 ottobre 2020.

Ne consegue che per le assemblee regionali che non si sono potute tenere entro il 20 marzo 2020 - in conformità con le misure contenute nel D.P.C.M. del 4 marzo 2020 e nei successivi provvedimenti che hanno determinato la chiusura fino al 3 aprile p.v. delle sedi regionali e provinciali dell'ENS - è stata avviata la fase di nuova calendarizzazione che ha tenuto conto di sospensioni protratte per tutto il 2020.

Anche i Congressi Regionali e Provinciali sono stati necessariamente riprogrammati e calendarizzati, nel rispetto dei tempi e delle modalità previste dalle norme statutarie. Contestualmente sono stati

autorizzati gli Organi e i Commissari Straordinari in scadenza di mandato a proseguire in regime di “*prorogatio*” fino a quando non sarà possibile convocare i rispettivi Congressi elettivi.

Eppure, come si diceva in premessa, l'ENS – in tutti i suoi livelli, nazionale e sui territori - ha messo in campo tutte le energie possibili e invece di sospendere le attività, come accaduto purtroppo a molte realtà, ha reagito e si è attivato per garantire il maggior supporto possibile ai dirigenti locali nell'erogazione di servizi, nell'accesso a fondi straordinari e a tutte le persone sorde per consentire loro di affrontare questa straordinaria emergenza, che è ancora in essere, con gli aiuti necessari in termini di accesso all'informazione, alla comunicazione e a servizi di supporto alla persona nei diversi ambiti.

Il lavoro dell'ENS è stato come di consueto coordinato dalla Dirigenza Nazionale anche in virtù delle deleghe su aree e temi specifici assegnati ai Consiglieri in carica nel 2020:

- **Presidente Nazionale Giuseppe Petrucci:** Relazioni Istituzionali, Politiche Associative, Pubbliche Relazioni e Diritti Umani, Rapporti con le Regioni, Bilancio ed Economia Territoriale e Cooperative, Politiche Sociali Regionali, Multimedia (Tesseramento, sito internet, Social ecc...), Tempo Libero, Cinema, Teatro e Videoteca;

- **Vice Presidente Nazionale Francesco Bassani:** Patrimonio, Politiche del Lavoro, Area Formazione, Bilancio del C.G.S.I.;

- **Consigliere Sergio Cao:** Storia dei Sordi, Terza Età, Biblioteca, Settore Spirituale, Pari Opportunità;

- **Consigliere Camillo Galluccio:** Coordinamento Osservatori Regionali, Sanità, Coordinamento legislativo periferico, Fund-Raising (ricerca fondi), USF (per la parte riguardante la Scuola e l'Università), coordinamento progetti su eventi speciali (Capitale Europea della Cultura ecc...), Conasd;

- **Consigliere Pier Alessandro Samuelli:** Politiche per lo Sport, Rapporti Internazionali con EUD e WFD, LIS e Servizio Civile, USF (per la parte riguardante la Famiglia), Rapporti con il C.G.S.I.

Il **Segretario Generale Avv. Costanzo Del Vecchio**, oltre a supportare il Presidente nelle diverse attività istituzionali, coordina le risorse umane e segue nello specifico temi di natura legale e legislativa.

Nel corso del 2020 sono stati effettuati **n. 10 Consigli Direttivi** di cui due in presenza e gli su piattaforma Zoom, e **n. 2 Assemblee Nazionali** di cui una in presenza, che hanno delineato i principali orientamenti politico-istituzionali dell'Ente, proseguendo nel solco del rafforzamento degli strumenti di gestione interna e visibilità esterna, e della realizzazione di nuove iniziative volte a:

- migliorare costantemente la struttura, la gestione, di comunicazione e coordinamento interno dell'ENS a livello centrale e locale;

- realizzare servizi e consolidare gli esistenti;

- rafforzare l'immagine dell'ENS in termini di visibilità esterna;

- promuovere iniziative legislative per la tutela dei diritti delle persone sorde;

- promuovere campagne di sensibilizzazione a livello istituzionale;

- informare i soci, le loro famiglie, gli operatori del settore, sfruttando le potenzialità delle nuove tecnologie, in merito a tutte le iniziative e fornendo un canale privilegiato di accesso alle informazioni che riguardano in modo diretto o indiretto la categoria.

Tali azioni sono state portate avanti con l'intento di non rivestire mai un ruolo passivo, attuando un'opera costante e continua di sensibilizzazione delle Istituzioni, delle forze politiche, del mondo aziendale, Terzo Settore e dell'opinione pubblica per migliorare giorno per giorno la vita delle persone sorde; dall'altro creare servizi laddove sono carenti, andando a rafforzare una progettazione positiva che porti a colmare lacune istituzionali sulla base della decennale esperienza e *know how* dell'ENS.

Anche **in termini di contenziosi legali non possiamo non evidenziare un trend notevolmente positivo**, considerato che **siamo scesi dai n. 60 incarichi per azioni legali del 2015 ai soli 6 del 2019 che sono in corso e in fase di chiusura**. Le azioni sono pertanto diminuite di circa il doppio ogni anno, si tratta di un risultato notevole che evidenzia una gestione attenta e coscienziosa dell'Ente nell'esclusivo perseguimento del bene dell'Associazione a tutti i livelli.

### **Diposizioni e norme organizzative interne per la prevenzione e contrasto del Covid19**

I primi due mesi dell'anno si sono svolti nella normalità mentre da fine marzo sono entrate in vigore le prime norme di contrasto alla pandemia da SARS Covid19 pertanto la Sede Centrale ENS si è in primis impegnata nel porre in sicurezza le sedi, i soci, i lavoratori, impartendo una serie di disposizioni interne concertate con i propri consulenti in ambito salute e sicurezza sui luoghi di lavoro. Ricordiamo di seguito le prime e più significative:

**Circolare n. 1519 del 10 marzo:** si dava immediata disposizione di chiusura di tutte le sedi territoriali sino al 3 aprile e poi in accordo con le successive normative, dal 13 aprile al 3 maggio e date successive.

Con **Circolare n. 1754 del 24 marzo** si chiedeva alle sedi quali servizi essenziali avessero garantito e garantissero per gli associati e le persone sorde in generale, quali sportelli di assistenza, informazione, traduzione di bollettini e conferenze stampa, servizi di interpretariato e mediazione e facilitazione linguistico-culturale. Un primo monitoraggio è stato dunque compiuto agli inizi della pandemia rilevando esigenze ed azioni intraprese a livello territoriale.

Si chiedeva altresì di conoscere se e in che modo venisse mantenuto il contatto con dirigenti e personale e attraverso quali piattaforme e software.

Con **Circolare n. 1755 del 24 marzo** si informavano le sedi sulle principali forme di ammortizzatori sociali e su altre forme di aiuto per le sedi e il personale e cassa integrazione (circolare prot. n. 1997 del 06/04).

Con **Circolare n. 2084 del 09 aprile** si informavano le sedi circa le opportunità offerte dalla piattaforma Zoom, poi rimasta una delle più utilizzate dall'ENS per semplicità d'uso e versatilità nella configurazione in presenza di persone segnanti.

Nel mese di luglio l'ENS comunicava che si era al lavoro per riaprire i soli uffici amministrativi dei Consigli Regionali e delle Sezioni Provinciali con gradualità e nel pieno rispetto delle norme nazionali e delle ordinanze regionali, riorganizzate al loro interno in modo tale da garantire l'osservanza delle misure igienico-sanitarie che prevedono l'obbligo di utilizzo dei dispositivi di protezione personale (mascherina, guanti, gel igienizzanti, ecc.) e il distanziamento sociale.

Con circolare **n. 3966 dell'08 ottobre** si davano ulteriori precisazioni e con circolare **n. 4237 del 20 ottobre** si specificavano le procedure relative alle riunioni degli organi in videoconferenza. Sono poi proseguite le direttive alle sedi nel rispetto dell'evoluzione e cambiamento delle norme nazionali e locali.

Tra le diverse disposizioni date alle sedi territoriali ENS, prima di procedere all'apertura degli uffici, vi sono la **sanificazione straordinaria degli ambienti** e **l'adozione di una procedura per il contenimento e la gestione del virus COVID-19** in conformità con i protocolli di sicurezza stabiliti dai decreti governativi e dalle linee guida regionali.

I Dirigenti ENS hanno continuato a mantenere con i soci un rapporto e una comunicazione costante a distanza, attraverso la posta elettronica, le videochiamate e con i canali social nonché l'erogazione di servizi a supporto delle persone sorde e loro familiari.

### Servizi per l'accessibilità dell'informazione in riferimento alla pandemia Covid19

**Questi mesi di isolamento e distanziamento hanno avuto un forte impatto sulle persone sorde**, in alcuni casi modificando le interazioni nella quotidianità, nel lavoro, nei rapporti con i servizi.

Quello che credevamo fosse un periodo temporaneo e passeggero di fatto ha modificato il nostro stile di vita e sulle persone con disabilità ha avuto e sta avendo effetti importanti.

In questo scenario complesso e difficile l'Ente Nazionale Sordi Onlus è stato – e continua ad esserlo – al fianco di tutti con una serie di iniziative nazionali e locali per aiutare la comunità sorda a fronteggiare al meglio l'emergenza, per aiutare nella comunicazione in contesti difficili e per sollecitare le Istituzioni nel dare aiuto alle persone sorde in ogni contesto, dalla didattica a distanza per gli alunni sordi, alla gestione di singole emergenze, all'accesso ai servizi territoriali.

In questa situazione di emergenza le difficoltà sono aumentate e le persone sorde rischiavano di non avere alcun accesso alle comunicazioni e ai bollettini diramati quotidianamente: **per questo l'ENS è intervenuto da subito presso la Presidenza del Consiglio dei Ministri, il Ministero della Salute, la Protezione Civile e a livello territoriale** richiedendo l'attivazione di servizi di interpretariato in



Lingua dei Segni Italiana (LIS) affinché le comunicazioni diramate alla cittadinanza fossero fruibili da tutti, nessuno escluso.

In questi mesi sia a livello nazionale che sui territori ci siamo attivati per richiedere accessibilità nelle comunicazioni rivolte ai cittadini, soprattutto considerato che ci troviamo in uno scenario mutevole, in cui le norme, i dati, le restrizioni, l'andamento della pandemia e i comportamenti adeguati cambiano in continuazione.

Anche l'obbligo diffuso delle mascherine ha creato e crea numerosi problemi perché impediscono la lettura labiale di chi le indossa. Con l'Arma dei Carabinieri abbiamo ad esempio concordato una serie di buone prassi per facilitare l'interazione in occasione di eventuali controlli delle forze dell'ordine.

### **ENS e Arma dei Carabinieri insieme per una comunicazione accessibile**

L'ENS e l'Arma dei Carabinieri hanno condiviso infatti una serie di buone pratiche e consigli per facilitare una corretta reciproca comprensione tra le pattuglie dell'Arma che operano sul territorio e le persone sorde in occasione di contatti e/o controlli svolti nell'ambito dei servizi istituzionali. Un importante passo verso una sempre maggiore collaborazione con le Istituzioni per l'inclusione delle persone sorde.



## **COMUNICATO STAMPA**

### **CONCORDATE LE MODALITA' PER UNA CORRETTA RECIPROCA COMPrensIONE DURANTE I CONTATTI DELLE PATTUGLIE DELL'ARMA DEI CARABINIERI CON LE PERSONE SORDE**

L'Ente Nazionale per la Protezione e l'Assistenza dei Sordi e l'Arma dei Carabinieri hanno stilato un vademecum condiviso contenente consigli idonei a facilitare l'approccio con le persone sorde, per una corretta reciproca comprensione tra le pattuglie dell'Arma che operano sul territorio e le persone sorde in occasione di contatti e/o controlli svolti nell'ambito dei servizi istituzionali.

Nel particolare periodo l'esigenza scaturisce anche dall'uso di mascherine da parte delle pattuglie dell'Arma che impediscono la lettura labiale alle persone sorde.

Nel vademecum sono indicate le modalità da seguire durante i controlli, che vanno dall'allontanarsi un po' e abbassare la mascherina, all'utilizzare un interprete della lingua dei segni e/o ricorrere a servizi di supporto a distanza come il [comunic@ens](mailto:comunic@ens) ([www.comunicaens.it](http://www.comunicaens.it)) per una comunicazione più complessa o lunga.

In allegato la scheda diramata a tutti i comandi dell'Arma e alle sedi territoriali dell'Ente Nazionale per la Protezione e l'Assistenza dei sordi.

COMUNICARE CON UNA PERSONA SORDA	
<b>OBIETTIVO</b>	In questa situazione di emergenza sanitaria COVID19 e alle norme e disposizioni in vigore, <b>per le persone sorde è più difficile comunicare, capire e farsi capire. Di seguito alcuni consigli per facilitare le Forze dell'Ordine che eseguono i controlli.</b>
<b>LETTURA LABIALE</b>	Le mascherine sono un problema per la lettura labiale. Allontanati un po' e abbassa la mascherina (o usa mascherine trasparenti se disponibili) per consentire alla persona sorda di poterti leggere le labbra. La lettura labiale non è un metodo infallibile perché dipende da molte variabili, non garantisce piena accessibilità ma è un buon aiuto alla comunicazione.
<b>NON URLARE</b>	Non occorre urlare, usa un tono di voce normale, scandisci bene le parole ma parla con un ritmo naturale. Non esagerare i movimenti labiali o storpiare la pronuncia. Cerca di non muovere eccessivamente la testa e ricorda che se ti volti da un'altra parte la comunicazione verrà persa. Parlare uno alla volta, la comunicazione in un gruppo è molto più difficile da seguire per una persona sorda.
<b>ILLUMINAZIONE</b>	Per le persone sorde la comunicazione visiva è fondamentale, quindi attenzione all'illuminazione. Se i controlli avvengono in una zona scarsamente illuminata o di sera/notte è importante trovare uno spazio illuminato, in modo che si riesca a vedere bene il volto di chi parla e ad avere una buona comunicazione visiva.
<b>NON C'È UNA SOLA MODALITÀ</b>	Le persone sorde hanno esperienze e modalità di comunicazione diverse: possono usare la lingua dei segni, parlare, portare o meno protesi, leggere le labbra e l'espressione facciale, scrivere e leggere, con competenze diverse da persona a persona. Usa una strategia comunicativa ricca, adattando la comunicazione alla persona, usa un foglio per scrivere o altre modalità. Non ti spazientire: con calma la comunicazione funzionerà.
<b>SERVIZI</b>	Se il contesto prevede una comunicazione più complessa o lunga si può chiamare un interprete di lingua dei segni e/o ricorrere a servizi di supporto a distanza come il Comunic@ENS ( <a href="http://www.comunicaens.it">www.comunicaens.it</a> ) e fare riferimento alla sede ENS territoriale di riferimento: <a href="https://ens.it/consigli-provinciali-ens">https://ens.it/consigli-provinciali-ens</a>

Anche le interazioni a distanza sono cambiate così come la voglia di condividere e partecipare: molte persone sorde hanno messo a disposizione le loro capacità narrative per creare racconti, storie, laboratori a distanza per bambini e ragazzi. Hanno ideato visite guidate virtuali, messo a disposizione la loro professionalità per supporto psicologico, condiviso idee e risorse che potessero in qualche modo alleviare la tensione, allentare il senso di isolamento e sviluppare la creatività.

L'ENS ha provveduto a creare **da subito una pagina sul proprio sito dedicata all'emergenza**, nella quale trovano spazio non solo traduzioni in Lingua dei Segni Italiana (LIS) di comunicati istituzionali e riferimenti normativi, ma anche tali iniziative solidali, che riuniscono materiali per bambini, dirette Facebook accessibili, spunti di riflessione, iniziative culturali e di approfondimento.

Un posto importante è stato quello dedicato alle traduzioni in LIS delle conferenze stampa riguardanti la pandemia, da parte della Presidenza del Consiglio, della Protezione Civile e Istituto Superiore di Sanità, ma anche tante altre Istituzioni.

## Emergenza Coronavirus: le attività della Protezione Civile in LIS

18 MARZO 2020

DIRETTE E TRADUZIONI IN LIS



Pubblichiamo la traduzione in LIS del video messaggio con cui Luigi D'Angelo, Direttore operativo emergenze, racconta le tante attività che la Protezione civile sta mettendo in campo per alleggerire le terapie intensive e supportare lo sforzo di medici e personale sanitario nell'emergenza sanitaria che stiamo vivendo.

Le persone sorde hanno il diritto di essere informate al pari di tutti gli altri cittadini.

CHI SIAMO COSA FACCIAMO LIS LA SORDITÀ NOTIZIE SERVIZI AREE SEDI ENS CALENDARIO

SEI QUI: CORONAVIRUS FONTE ISTITUZIONALE

## Publicato il Decreto 26 aprile 2020 sulla fase due dell'emergenza Covid-19

27 APRILE 2020

FONTE ISTITUZIONALE



Publicato il Decreto 26 aprile 2020 sulla fase due dell'emergenza Covid-19

Le novità introdotte dal nuovo Dpcm saranno valide dal 4 maggio al 17 maggio 2020.

In sintesi:

- gli spostamenti saranno possibili all'interno di una stessa Regione per motivi di lavoro, di salute, necessità o visita ai parenti; gli spostamenti fuori Regione saranno invece consentiti **SOLTANTO** per motivi di lavoro, di salute di urgenza e per il rientro presso propria abitazione;
- sui mezzi pubblici (treni, autobus, tram, pullman, ...) e nei luoghi aperti al pubblico è **obbligatorio** l'utilizzo delle

[Domanda per il Bonus Acqua Nido e per il Contributo al supporto domiciliare](#)  
[Intervista al Presidente della Sezione Provinciale ENS di Modena, Christian Marini](#)  
[I Rappresentanti della FAND incontrano il Ministro alla Disabilità Erika Stefani](#)  
[Vietati spostamenti tra regioni fino al 27 marzo 2021: approvato oggi il nuovo Decreto Legge](#)  
[In Prviti una buona prassi per l'amministrazione: mascherine trasparenti certificate al personale](#)

SEI QUI: CORONAVIRUS DIRETTE E TRADUZIONI IN LIS

## Emergenza Coronavirus: le dichiarazioni del Presidente Conte in LIS

12 MARZO 2020

DIRETTE E TRADUZIONI IN LIS



Emergenza Coronavirus: le dichiarazioni del Presidente Conte in LIS

Guarda su [YouTube](#)

Dichiarazioni del Presidente Conte | 11/3/2020 | video con sottotitoli

Guarda più... Condividi

L'ENS inoltre ha provveduto a una continua informazione accessibile e supporto alla comprensione di norme, comunicati, aggiornamenti, disposizioni, regole comportamentali, bonus e incentivi e avvisi

riguardanti nello specifico le persone con disabilità in ogni ambito, dalla scuola allo smart working e tanti altri temi diramate dalle Istituzioni.

## Decreto Cura Italia: dichiarazioni della Ministra dell'Istruzione Lucia Azzolina in LIS

17 MARZO 2020

DIRETTE E TRADUZIONI IN LIS



Pubblichiamo la traduzione in Lingua dei Segni Italiana delle dichiarazioni rilasciate ieri sera dalla Ministra dell'Istruzione Lucia Azzolina sulle misure che riguardano la scuola previste dal nuovo Decreto 'Cura Italia'.

[LEGGI IL COMUNICATO STAMPA DEL MIUR](#)

Le persone sorde hanno il diritto di essere informate e tutelate al pari di tutti gli altri cittadini. [ADERISCI ALLA PROTESTA DELLENS](#)

SEI QUI: [CORONAVIRUS](#) [DIRETTE E TRADUZIONI IN LIS](#)

## Decreto #IoRestoaCasa, domande frequenti sulle misure adottate dal Governo

12 MARZO 2020

DIRETTE E TRADUZIONI IN LIS



Fonte: [governo.it](#) - 10 Marzo 2020

### ZONE INTERESSATE DAL DECRETO

Ci sono differenze all'interno del territorio nazionale?

No, per effetto del dpcm del 9 marzo le regole sono uguali su tutto il territorio nazionale e sono efficaci dalla data del 10

Un servizio molto importante è stato quello rappresentato dalle traduzioni in diretta effettuate sulla pagina Facebook dell'ENS.



SEI QUI: CORONAVIRUS DIRETTE E TRADUZIONI IN LIS

## Emergenza Coronavirus: Dirette LIS sulla pagina FB dell'ENS

12 MARZO 2020

DIRETTE E TRADUZIONI IN LIS

 Emergenza Coronavirus: Dirette LIS sulla pagina FB dell'ENS 

Guarda su  YouTube

In questo momento così difficile per il nostro Paese in cui tutti siamo chiamati a fare la nostra parte, abbiamo deciso di sopperire alle mancanze delle Istituzioni rendendo accessibili in tempo reale le più importanti comunicazioni riguardanti la crisi sanitaria che stiamo vivendo.

Sulla nostra [pagina Facebook](#) troverete la Diretta in Lingua dei Segni Italiana delle principali dichiarazioni istituzionali sull'Emergenza Coronavirus.

L'accessibilità dovrebbe essere l'elemento naturale di un Paese civile, capace di rispondere ai bisogni di tutti per permettere ad ogni cittadino di essere libero. Le persone sordè hanno il diritto di essere informate e tutelate al pari di tutti gli altri.

Molte informazioni non rese accessibili direttamente dalle Istituzioni sono state tradotte in LIS e rese comprensibili nei testi da parte dell'ENS, creando un vasto e ricco archivio di notizie, delucidazioni, interpretazioni di norme, che hanno sostenuto le persone sorde in tale situazione difficile, in cui orientarsi tra le informazioni resta una sfida aperta.

SEI QUI: CORONAVIRUS BOLLETTINI E COMUNICATI ENS

## Confermata e prorogata fino al 3 dicembre 2020, l'attuale divisione in regioni rosse, arancioni e gialle fino al 3 dicembre 2020

24 NOVEMBRE 2020

BOLLETTINI E COMUNICATI ENS



Confermata e prorogata fino al 3 dicembre 2020, attuale divisione in regioni rosse, arancioni e gialle fino al 3 dicembre 2020

Guarda su  YouTube

Si informano i soci che il Ministro della Salute Roberto Speranza ha firmato due nuove Ordinanze per contrastare la diffusione del coronavirus. **Con Ordinanza del 19 novembre 2020** viene prorogata l'Ordinanza del 4 novembre e pertanto **fino al 3 dicembre 2020**:

---

SEI QUI: CORONAVIRUS BOLLETTINI E COMUNICATI ENS

## Novità bonus pc e connessione banda larga per cittadini con Isee inferiore a 20.000 euro

10 NOVEMBRE 2020

BOLLETTINI E COMUNICATI ENS



Novità bonus pc e connessione banda larga per cittadini con Isee inferiore a 20.000 e...

Novità bonus pc e connessione banda larga per cittadini con Isee inferiore a 20.000 euro

Guarda su  YouTube

Si comunica che in data odierna sul sito Infratel del Ministero dello Sviluppo Economico [www.infratelitalia.it](http://www.infratelitalia.it), è stato pubblicato l'avviso che **i cittadini con ISEE inferiore a euro 20.000 possono richiedere direttamente agli operatori accreditati di utilizzare il bonus** (cosiddetto voucher fase I) **fino a 500 euro per l'acquisto del servizio di connessione internet banda larga e di un tablet o pc.** (vedi Comunicato ENS 9 settembre 2020).

Per beneficiare del bonus bisogna:

- sottoscrivere un contratto di durata minima di 1 anno con un operatore accreditato presso Infratel Italia;
- certificare di avere un reddito ISEE inferiore a euro 20.000

Inoltre una pagina è stata creata per sostenere le persone sorde e le famiglie nei momenti più difficili di questa pandemia, andando a raggruppare notizie, materiali, iniziative utili nei giorni di lockdown.

Questo il testo di presentazione della pagina:

*Quest'area è dedicata alle iniziative solidali, è curata dall'Ufficio Studi e progetti della sede centrale ENS e vuole essere un luogo di raccolta di esperienze positive, che vediamo in questi giorni in rete, sui social, nella vita quotidiana.*

*Sono giorni che trascorriamo tutti a casa, con le difficoltà che molti di noi stanno imparando a conoscere sia nel lavoro - come vedete sono a casa - sia nell'organizzazione della vita quotidiana.*

*In questi giorni difficili quindi oltre a segnalare e rendere accessibili norme, comunicati e servizi vogliamo condividere una selezione di materiali, iniziative, attività di chi - aziende, singoli cittadini, associazioni, Istituzioni - mette a disposizione libri, corsi, conoscenze, attività per bambini e altro.*

*E lo faremo in questa sezione. Insomma un modo per raccontare e condividere esperienze di un'Italia in difficoltà ma che mostra anche un lato fortemente solidale, creativo e innovativo.*

Il Presidente e il Consiglio Direttivo hanno inoltre organizzato eventi live con diretta su social Facebook per dare informazioni e fornire resoconti di attività aperti a tutti. Durante gli eventi sono stati illustrati i risultati raggiunti nel corso dell'anno, progetti e azioni avviati a supporto delle persone sorde in questa situazione di emergenza sanitaria e naturalmente gli auguri, a fine anno, per un sereno 2021.



Venerdì 16 Ottobre sulla pagina ufficiale Facebook ENS (<https://www.facebook.com/ENSONlus>) dalle ore 21, il Presidente Nazionale ENS sarà in diretta live.





Le pagine del sito e i social sono stati anche veicolo di proteste e iniziative, sia della Sede Centrale che delle sedi territoriali.



**Ente Nazionale Sordi onlus**  
**Sezione Provinciale di Parma**

---

Home
Chi Siamo
Organigramma
Canali Tematici
Contatti e dove siamo
Facebook
Youtube
Sport

**Articolo della Gazzetta di Parma del 29/05/2020: "Noi sordi con le mascherine siamo tagliati fuori"**

Dettagli ⚙️

Categoria: Circolari ENS

Publicato: 29 Maggio 2020

Visite: 3451

**CORONAVIRUS/ LE DIFFICOLTÀ INVISIBILI**

Disabilità «Noi sordi, con le mascherine siamo tagliati fuori»

Il presidente dell'Ens Dall'Asta: «Ci impediscono di vedere il labiale e ci fanno sentire delle mummie»



Il Consiglio Provinciale ENS Parma in questi mesi a seguito dell'Emergenza Coronavirus sta riscontrando ulteriori difficoltà per comunicare con le persone udenti e/o sordi su tutti gli ambiti con l'uso delle mascherine.

Si ringrazia il giornalista Andrea Del Bue, collaboratore della Gazzetta di Parma per l'intervista rilasciata al Presidente Provinciale ENS e anche della FAND, Rag. Gabriele Dall'Asta sperando di far riflettere a tutti proprio per far conoscere a fondo le problematiche che ogni sordo affronta quotidianamente.

È un problema serio da non sottovalutare, nessuno ci pensa perché non lo vivi in prima persona.

**Sede Centrale ENS**

**01 Marzo 2021**

- Dal 2 marzo al via il ciclo di seminari su Sordità infantile: una discussione partecipata
- In partenza le prossime edizioni del corso di sensibilizzazione accreditato MIUR per i docenti
- Comunicato Stampa
- Ci ha lasciati Bruno Garroni, ex Consigliere della SP ENS di Monza Brianza
- Il progetto Famiglie al Centro procede con grande successo!
- Insieme per la Giornata della Memoria
- Ci ha lasciati improvvisamente Giuseppe Montalto, ex Presidente della SP ENS di Asti

**Servizi e Convenzioni**

## Emergenza Covid 19 - L'Ente Nazionale Sordi e TIM abbattono le barriere alla comunicazione

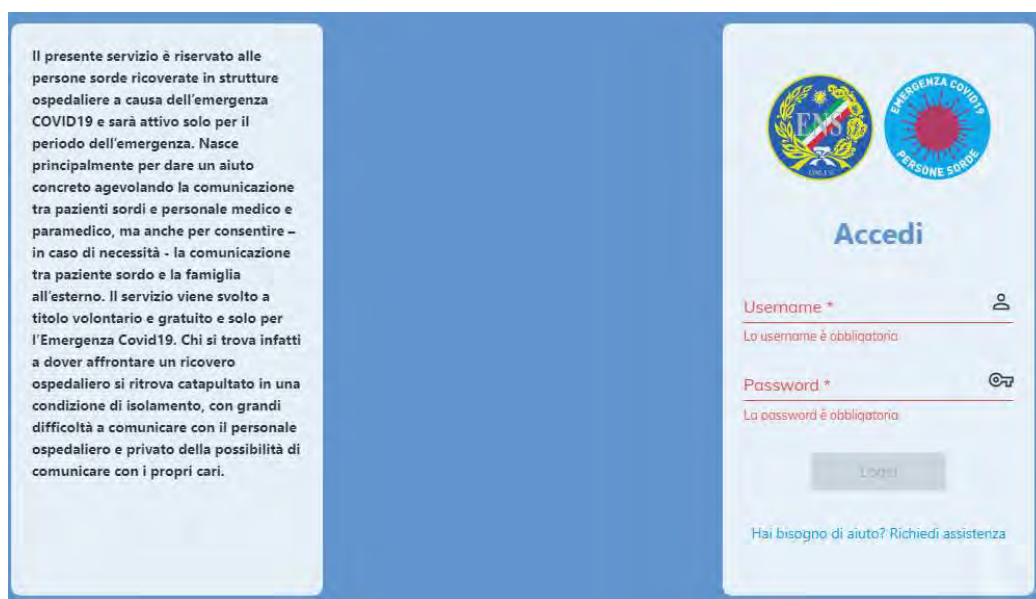

Tra le diverse iniziative concrete ricordiamo quella avviata nel 2020 e che prosegue nel 2021, mirante ad aiutare i pazienti sordi ricoverati a comunicare con il personale medico e con i propri familiari. **Iniziativa organizzata in collaborazione con TIM**, che ha distribuito circa 1.000 *device (tablet e cellulari)*, in circa 75 enti ospedalieri in 11 regioni del Paese (Campania, Emilia Romagna, Lazio, Liguria, Lombardia, Marche, Molise, Piemonte, Puglia, Sicilia e Veneto).

**Il servizio gratuito consente ai pazienti sordi ricoverati con Covid-19 di comunicare in Lingua dei Segni** mediante interpreti professionisti volontari.

In questi giorni drammatici le persone sorde e con disabilità uditiva grave affrontano l'emergenza sanitaria con maggiore ansia, isolamento e paura, per via delle difficoltà della comunicazione e dell'accesso a una piena informazione, diretta e completa.

Al fine di dare una risposta alle esigenze dei pazienti sordi ricoverati in Ospedali nei quali mancano protocolli che consentono la piena accessibilità alla comunicazione e all'informazione per i ricoverati sordi l'Ente Nazionale Sordi, in collaborazione con TIM e Fondazione TIM, avvia il servizio Covid-19 ENS per consentire alle persone sorde accolte in ospedale di poter comunicare efficacemente con il personale medico e paramedico, ma anche in caso di emergenza con i propri cari all'esterno delle strutture sanitarie.

Il servizio viene svolto a titolo volontario e gratuito grazie alla disponibilità di interpreti professionisti di Lingua dei Segni Italiana (LIS) mediante la piattaforma <https://covid19.ens.it> che consente di salvaguardare la salute dei volontari e durerà solo per l'Emergenza Covid19.

Nei *device* distribuiti da TIM un link consente di accedere direttamente sulla piattaforma del servizio, dotata di interfaccia semplice e intuitiva, che consente in pochi passaggi di attivare la comunicazione tra il paziente e l'Ospedale o tra paziente e famiglia all'esterno, mediante interpretariato in Lingua dei Segni.

Per tale progetto TIM ha distribuito circa 1.000 *device* e altrettante SIM a traffico gratuito a circa 75 enti ospedalieri con afferenti almeno 110 reparti Covid situati in 11 regioni del Paese, nell'ambito del proprio progetto "**Operazione Risorgimento Digitale**", la cui *mission* è accelerare il processo di digitalizzazione del Paese anche attraverso attività a carattere sociale e a favore di chi ha bisogno.

Alla attività svolte è stato dedicato anche l'impegno volontario da parte delle persone sorde che lavorano in TIM. Considerato il protrarsi dell'emergenza sanitaria e vista la disponibilità di TIM il servizio proseguirà anche nel 2021, va avanti in questo modo l'impegno concreto dell'ENS a fianco di coloro che si trovano ad affrontare nel nostro Paese, con maggiori difficoltà e isolamento, difficoltà dovute alla diffusione del virus Covid-19.

### **Contributo per attività di interesse generale: Avviso 3/2020**

L'ENS ha presentato inoltre domanda di finanziamento al Ministero del lavoro e delle politiche sociali per attività generali messe in atto nel corso dell'anno a seguito della pandemia e ottenuto un finanziamento. Nell'ambito della legislazione dedicata all'emergenza epidemiologica da COVID-19 infatti, il Decreto-legge 19 maggio 2020, n. 34, all'articolo 67 ha disposto per il corrente anno l'incremento di 100 milioni di euro della seconda sezione del fondo dell'articolo 72 del Decreto legislativo n.117/2017, al fine di sostenere le attività delle organizzazioni di volontariato, delle associazioni di promozione sociale e delle fondazioni del Terzo Settore, volte a fronteggiare le emergenze sociali ed assistenziali determinate dall'epidemia di COVID-19.

Con atto di indirizzo del Ministro del Lavoro e delle Politiche Sociali, adottato con D.M. n. 93 del 7 agosto 2020, sono stati individuati gli obiettivi generali, le aree prioritarie di intervento e le linee di attività finanziabili attraverso le risorse incrementali assegnate dall'articolo 67 del D.L. n.34 del 2020 al Fondo ex articolo 72 del d.lgs. n.117/2017. In particolare, il predetto atto di indirizzo quantifica in 50 milioni di euro le risorse del Fondo destinate al sostegno delle attività di interesse generale degli enti a rilevanza nazionale. Tale sostegno si concretizza attraverso l'erogazione di contributi volti a coprire, nei limiti della provvista finanziaria sopra indicata, la realizzazione del programma di attività degli enti beneficiari finalizzato a fornire risposte ai bisogni sociali ed assistenziali emergenti dall'epidemia di COVID-19. Con l'**Avviso 3/2020**, sulla base degli obiettivi generali, delle aree prioritarie di intervento e delle linee di attività contenute nell'atto di indirizzo, sono stati disciplinati i criteri di accesso al contributo, le modalità di assegnazione ed erogazione dello stesso, le susseguenti procedure di rendicontazione del finanziamento e la modulistica di riferimento.

L'ENS ha ricevuto pertanto di recente notifica di accettazione e predisporrà la documentazione per il report e rendicontazione delle attività.

### **Progetto finanziato col contributo previsto ai sensi dell'articolo 1, comma 324, della legge n. 205/2017. Anno finanziario 2019**

Con l'art. 1, comma 324, della legge n. 205/2017 è **stato attribuito all'ENS un contributo straordinario di € 1 milione per ciascuno degli anni 2019, 2020**. L'ENS è un'organizzazione prevalentemente strutturata ed organizzata con l'apporto dei dirigenti e dei soci presenti nel territorio, pertanto il presente progetto è finalizzato a intensificare le reti sociali e cioè sostenere i Consigli Regionali ENS aventi maggiori necessità, e ad ampliare quella vitale e necessaria reti di rapporti con Istituzioni Pubbliche e private che possano sostenere l'attività dell'Ente sul territorio, far conoscere e comprendere le esigenze delle persone sorde e strutturare con esse solidi rapporti di dialogo per soddisfare i predetti bisogni.

Gli obiettivi generali del progetto mirano ad intensificare, rafforzare e a colmare, laddove fosse necessario, le reti sociali create, rapporti che vanno curati e spesso ricostruiti, e questo sarà il compito primario delle risorse umane coinvolte dal progetto, nell'ambito della generale organizzazione dell'Associazione.

Si tratta di un progetto quindi che va a colmare delle gravi carenze ma con uno spirito propositivo, partecipativo e di rete, che valorizza e stimola la progettazione sociale dei percorsi culturali, il welfare di comunità e l'abbattimento di tutte le barriere.

Il progetto è declinato in diversi obiettivi specifici rivolti a migliorare i processi organizzativi interni, sia delle sedi territoriali che della Sede Centrale ENS.

È stato pubblicato il bando di selezione rivolto a candidati ideali quali giovani diplomati o laureati che conoscano la Lingua dei Segni italiana (i candidati per la sede di Bolzano anche la Lingua dei Segni Tedesca) con spiccate capacità di *problem solving* e che dovranno supportare i dirigenti locali e **la Sede Centrale ENS** nello sviluppo delle attività dell'ENS sopra elencate.

Per le note difficoltà logistiche che la situazione di emergenza sanitaria procura e per organizzazione interna, il progetto ha subito un rallentamento e ha preso il via nel 2021, con l'organizzazione delle giornate formative, finalizzate a dare gli strumenti di conoscenza necessari all'avvio del lavoro, con contenuti dedicati all'organizzazione dell'ENS e sue finalità, alla dislocazione territoriale, ai servizi e attività gestiti dall'ENS negli anni, agli organigrammi, alla comunicazione e promozione, alle modalità di interazione con le Istituzioni e altre realtà sul territorio, gli strumenti informatici dell'Associazione e come utilizzarli e altre nozioni utili al raggiungimento degli obiettivi del progetto.

### **Attribuzione del contributo previsto ai sensi dell'articolo 1, comma 370, della legge n.178/2020. Anno finanziario 2021.**

Nell'ambito dell'articolo 1, comma 370, della legge n.178/2020 l'ENS ha ricevuto un contributo straordinario che si intende dedicare alla realizzazione di una serie di attività istituzionali che mettono al centro la persona sorda, la persona con altre disabilità, i nuclei familiari e gli stakeholders che gravitano all'interno del mondo della sordità, al fine di contribuire all'abbattimento progressivo delle barriere della comunicazione e dell'accesso all'informazione.

Con la restante parte del contributo si intende inoltre procedere al completamento delle ristrutturazioni dell'immobile sito in Via Gregorio VII 120 a Roma, laddove le coperture dei bonus edilizia non saranno sufficienti a coprire gli investimenti necessari.

### **Finanziamento di specifici progetti sperimentali per la diffusione di servizi di interpretariato in lingua dei segni italiana (LIS) e video interpretariato a distanza nonché l'uso di ogni altra tecnologia finalizzata all'abbattimento delle barriere alla comunicazione**

La Sede Centrale ENS ha coordinato la partecipazione all'" *Avviso per il finanziamento di specifici progetti sperimentali per la diffusione di servizi di interpretariato in Lingua dei Segni Italiana (LIS) e video interpretariato a distanza nonché l'uso di ogni altra tecnologia finalizzata all'abbattimento delle barriere alla comunicazione*" indetto dall'**Ufficio per le politiche in favore delle persone con disabilità della Presidenza del Consiglio dei Ministri** per promuovere l'attuazione di iniziative volte a potenziare le competenze e le infrastrutture degli attori pubblici utili a favorire il superamento delle barriere alla comunicazione e l'accessibilità delle persone sorde e con ipoacusia ai servizi pubblici erogati dagli enti territoriali.

L'Ufficio per le politiche in favore delle persone con disabilità ha infatti inteso promuovere l'attuazione di iniziative volte a potenziare le competenze e le infrastrutture degli attori pubblici utili a favorire il superamento delle barriere alla comunicazione e l'accessibilità delle persone sorde e con ipoacusia ai servizi pubblici erogati dagli enti territoriali, con un bando a valere sul *Fondo per l'inclusione delle persone sorde e con ipoacusia*.

Le Regioni in partenariato con i Consigli Regionali ENS hanno presentato diverse proposte progettuali che – laddove approvate - vengono portate avanti nei prossimi mesi, con una serie di attività finalizzate a migliorare l'inclusione sociale delle persone sorde attraverso le nuove tecnologie. Nei prossimi mesi verranno date informazioni da parte dei Consigli Regionali ENS sullo stato di attuazione dei rispettivi progetti.

## Attribuzione del contributo previsto ai sensi dell'art. 1, comma 455, della legge n. 160/2019 Anno finanziario 2020-2021-2022

L'ENS con L. legge n. 160/2019 ha ricevuto, per gli anni finanziari 2020-2021-2022, un contributo straordinario per la prosecuzione del progetto Comunic@ENS. Obiettivi del presente intervento sono quelli di ampliare il servizio e renderlo disponibile in altre Regioni e potenziare il servizio, già esistente, e nella sola regione Umbria della Videochat in ossequio al dettato normativo di cui si dirà più avanti.

Gli **obiettivi generali** sono relativi al potenziamento del servizio in termini di visibilità, di funzionalità dei canali comunicativi utilizzati, dei territori coperti e di ampliamento delle risorse disponibili.

### Gli **obiettivi specifici**:

- Estensione del servizio nelle Regioni in cui il servizio è assente e non vi sono fondi pubblici a sostenerlo oltre il finanziamento in parola in oggetto;
- Campagna di comunicazione via social per la visibilità del servizio nelle nuove regioni indicando che il servizio è stato reso possibile grazie a questo contributo;
- Potenziamento, in considerazione del dettato normativo (“In favore dell’Ente nazionale sordi (ENS), ai fini della prosecuzione del progetto Comunic@Ens, e in particolare per il servizio di videochiamata”) di destinare parte delle risorse al mantenimento del servizio sperimentale **per la sola Regione Umbria dei fondi per sostenere il servizio di videochiamata.**

Comunic@ENS è un servizio volto a facilitare la comunicazione tra sordi e udenti, consolidato in un moderno ambiente comunicativo multimediale.

Promosso ed inaugurato agli inizi del 2012 dal Consiglio Regionale ENS Piemonte, con il supporto della Regione Piemonte, il servizio è stato rielaborato dalla Sede Centrale che ne ha predisposto una versione standardizzata e adottabile con annesso regolamento d’uso ed organigramma dedicato. Si tratta di un *contact center* che consente di mettere in comunicazione persone sorde e udenti attraverso operatori specializzati e utilizzando le nuove tecnologie.

Prima che questo Servizio fosse attivo, le persone sorde erano costrette a rivolgersi a parenti, amici o colleghi anche per poter effettuare semplici telefonate personali, non potendo così avere alcuna garanzia del rispetto della propria privacy. Tale modalità ostacola o rallenta di fatto la reale autonomia delle persone con disabilità così come sancita a livello legislativo dalla *Convenzione Onu sui Diritti delle Persone con Disabilità*, e non attua in nessun modo il principio, fatto proprio dalle Associazioni di tutela dei disabili a livello internazionale, ovvero “**Nulla su noi, senza di noi**”. Il servizio ComunicaENS si pone in linea con tali principi e con la normativa vigente privilegiando e attuando la promozione di un’autonomia reale e non mediata della persona sorda, la quale in piena indipendenza e autodeterminazione può COMUNICARE, con l’ausilio non del “favore” del conoscente ma di operatori professionalmente preparati e vincolati da codice etico e deontologico a garanzia del rispetto della riservatezza e privacy

dell'utente. Perché le persone sorde sono utenti, come tutti gli altri e con piene potenzialità, ma con un enorme svantaggio comunicativo-relazionale che impedisce l'utilizzo dei normali canali di accesso alla comunicazione e all'informazione per il normale svolgimento delle attività quotidiane.

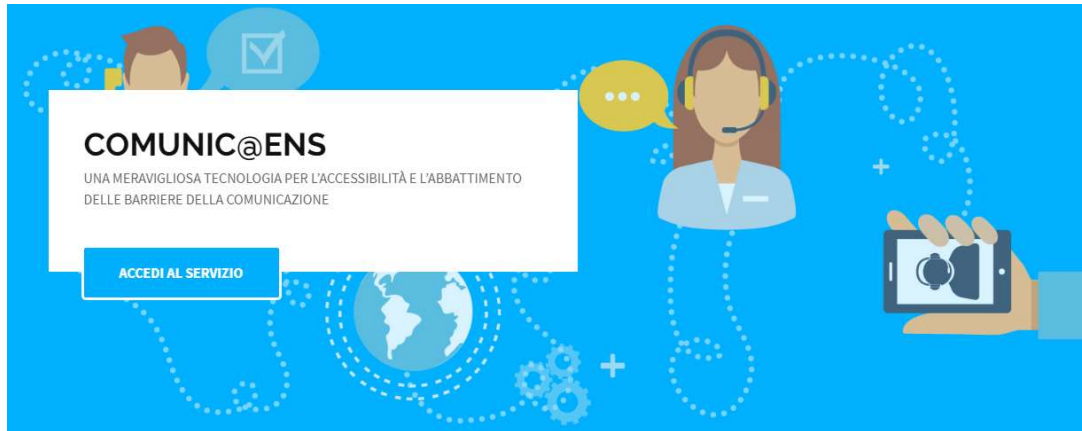

<https://www.comunicaens.it>



**Dati di accesso 2020:**

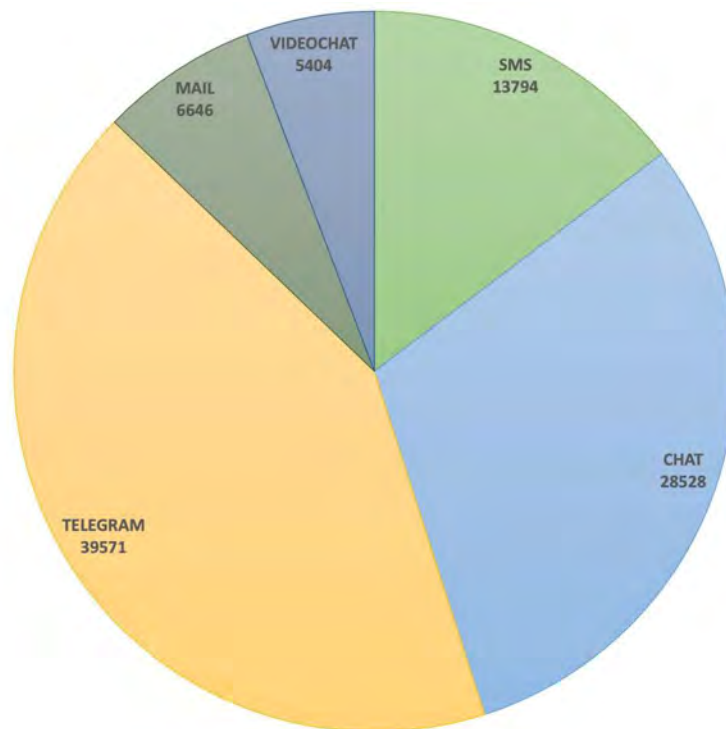

**Videochat attiva solo per la Regione Umbria**

## Incontri ed eventi politico-istituzionali

L'impegno della Dirigenza e della Sede Centrale è stato come di consueto forte e trasversale, con la partecipazione ai Tavoli Tecnici e Gruppi di Lavoro operativi all'interno di Istituzioni, Organismi e Federazioni.

Sono proseguiti i contatti in seno al Forum Italiano sulla Disabilità e alla FAND per sinergie su attività istituzionali comuni.

**Il Forum Italiano sulla Disabilità (FID)** è stato costituito nel 2008, attraverso l'unificazione del Consiglio Nazionale sulla Disabilità (CND) e del Consiglio Italiano dei Disabili per i rapporti con l'Unione Europea (CID.UE), ora disciolti. Persegue esclusivamente finalità di solidarietà sociale ed opera per la tutela dei diritti umani sanciti dalla Convenzione delle Nazioni Unite sui diritti delle persone con disabilità, ratificata dall'Italia con legge 18/2009 e dall'Unione Europea il 23 dicembre 2010.

Il FID si propone di effettuare proposte, anche normative, relativamente alle politiche europee ed internazionali sulla disabilità, traccia le linee di comportamento del movimento italiano della disabilità presso tutte le istituzioni dell'Unione Europea ed internazionali, aderisce e partecipa ai lavori del Forum Europeo della Disabilità (European Disability Forum, <http://www.edf-feph.org/>).

Se per molte Associazioni e realtà la pandemia ha rappresentato un momento di pausa e blocco delle attività, così non è stato per l'ENS che da subito si è attivato per garantire tutta una serie di servizi aggiuntivi, quali le azioni per rendere accessibile l'informazione a tutta la cittadinanza mediante servizi di interpretariato, e continuità a servizi ed attività già in essere.

Fitta è stata pertanto l'agenda anche degli incontri istituzionali e della partecipazione a riunioni e tavoli tecnici, sia in presenza che mediante piattaforme online, tra cui ricordiamo:

- Partecipazione alle riunioni in seno alla FAND (Federazione tra le Associazioni Nazionali dei Disabili). Tra gli incontri più significativi ricordiamo quello delle delegazioni FAND e FISH con il Presidente del Consiglio l'8 maggio 2020. In tale data si è svolto in videoconferenza un confronto tra il Presidente del Consiglio, **Giuseppe Conte**, e il presidente della FAND, **Nazaro Pagano**, e della FISH, **Vincenzo Falabella**. Sono stati affrontati i temi più importanti relativi alle persone con disabilità, alle criticità emerse in questi giorni di emergenza e alle possibili proposte da inserire nel prossimo decreto legge.

L'incontro si è svolto in un clima di costruttivo confronto, come già avvenuto in passato nell'ambito delle due Federazioni, maggiormente rappresentative delle persone con disabilità e delle loro famiglie, con la Presidenza del Consiglio.

Durante la riunione i Presidenti di FAND e FISH hanno fornito un resoconto delle principali problematiche da affrontare a medio e lungo termine, su cui è emersa piena convergenza, sulle misure da



adottare a tutela delle persone disabili in vista dei prossimi provvedimenti relativi all'emergenza da Covid-19.

Si è anche affrontata la possibilità, in una più ampia prospettiva, di prevedere interventi in tema di regime pensionistico e di rafforzare gli strumenti a favore della vita indipendente delle persone con disabilità.

Il Presidente del Consiglio ha rivolto un particolare ringraziamento alle due Federazioni per il loro impegno in questo periodo, sottolineando che le persone con disabilità sono fra le più esposte al virus e, pertanto, vanno protette con tutti i mezzi necessari, con una specifica attenzione anche a coloro che se ne prendono cura, a iniziare dai membri della famiglia.

La FAND è stata costituita all'inizio del 1997, tra le storiche associazioni di promozione sociale e tutela delle persone con disabilità (Associazione nazionale mutilati e invalidi civili; Associazione nazionale mutilati e invalidi del lavoro; Ente nazionale sordomuti; Unione italiana ciechi, Unione nazionale mutilati per servizio, Associazione nazionale guida legislazioni handicappati trasporti, Associazione per la ricerca sulle psicosi e l'autismo) allo scopo di creare un organismo valido a rappresentare, con comune impegno propositivo e operativo, le esigenze complessive delle persone con disabilità presso lo Stato, le Regioni, gli Enti locali e presso tutte le forze politiche e sociali del paese.

In particolare, la Federazione si propone di coordinare le politiche e le iniziative nei settori della previdenza, dell'assistenza, dell'istruzione, della sanità, del collocamento al lavoro, dell'abbattimento delle barriere architettoniche, della comunicazione, dello sport e turismo sociale, nonché in tutti gli altri settori che interessano le persone con disabilità disabili.

La Federazione si richiama ai principi fondamentali della Costituzione, per cui riconosce il valore culturale, morale e sociale dell'associazionismo e tutela la dignità di tutte le categorie dei disabili indipendentemente da ogni opinione politica, convinzione ideologica o fede religiosa

L'ENS ha partecipato inoltre alle riunioni **dell'Osservatorio nazionale sulla condizione delle persone con disabilità**; l'Osservatorio è stato istituito dalla legge 3 marzo 2009, n. 18 e ha funzioni consultive e di supporto tecnico-scientifico per l'elaborazione delle politiche nazionali in materia di disabilità con la finalità di far evolvere e migliorare l'informazione sulla disabilità nel nostro paese e, nel contempo, di fornire un contributo al miglioramento del livello di efficacia e di adeguatezza delle politiche)



Diversi gli incontri con il Presidente del Consiglio Giuseppe Conte in ordine alle azioni dedicate all'accessibilità dell'informazione e altre azioni a favore delle persone con disabilità, compreso l'incontro per i festeggiamenti della Giornata Mondiale del Sordo 2020



- Sono stati realizzati inoltre incontri con INPS e INAIL: in particolare il 27 febbraio l'ENS ha avuto due importanti incontri con l'INPS e l'INAIL, svolti con gli alti dirigenti dei due Istituti e sono state affrontate le problematiche di accessibilità dei portali web per le persone sorde e dei servizi che possono essere richiesti tramite i portali degli Istituti.

L'ENS ha posto all'attenzione dei rispettivi dirigenti la necessità di rendere accessibili anche gli sportelli sul territorio al fine di consentire un'autonomia sulla fruizione dei servizi da parte delle persone

sorde. Gli incontri sono stati molto positivi l'ENS ha presentato proposte concrete di accessibilità con esempi, problemi ma anche soluzioni agli stessi.

Tra i numerosi incontri cui ha partecipato il Presidente Nazionale, sia in presenza che in remoto, ricordiamo la partecipazione al **programma RAI Fuori Tg**, puntata tradotta interamente in LIS.



L'ENS ha partecipato inoltre con propri esperti al **Seminario nazionale di formazione per i Centri Territoriali di Supporto e i Referenti Regionali per l'inclusione** “*Ausili: progettare, intervenire, innovare?*” tenutosi a Roma il 21-22-23 gennaio.

Tra le attività svolte dal **Forum Nazionale del Terzo Settore** ricordiamo la partecipazione alla riunione del 24 febbraio in relazione ad argomenti di gestione interna e assetto politico-istituzionale.

Sono proseguiti i rapporti con **Ferrovie dello Stato** con l'obiettivo di rendere concretamente effettive le richieste di accessibilità più volte avanzate dall'ENS in merito alle Stazioni, ai servizi di accoglienza, alle informazioni sul sito web di Ferrovie e sulle app multimediali, in modo che le persone sorde siano incluse in tutte le iniziative volte a migliorare i servizi per le persone con disabilità in merito ai trasporti.

### **Giornata Mondiale dell'Udito**

Il 3 marzo di ogni anno si celebra la **Giornata Mondiale dell'Udito**, un evento che l'Organizzazione Mondiale della Sanità (World Health Organization) dedica ad azioni di sensibilizzazione, prevenzione e informazione sulla sordità. Secondo l'OMS, **oltre il 5% della popolazione mondiale, circa 466 milioni di persone, ha una riduzione dell'udito** che incide sulla qualità della vita e si stima che entro il 2050 oltre 900 milioni di persone (ovvero 1 su 10) avrà una perdita uditiva. In Italia sono 7 milioni le persone

con problemi di udito, corrispondenti all'11,7% della popolazione, ma solo il 31% dei cittadini ha effettuato un controllo dell'udito negli ultimi 5 anni, mentre il 54% non l'ha mai fatto. Gli esperti, infine, stimano che la metà di tutti i casi di ipoacusia può però essere prevenuta, attraverso misure di sanità pubblica.

Ma l'Organizzazione Mondiale della Sanità non si ferma qui. L'OMS, infatti, evidenzia anche che **l'impatto più elevato della sordità è sulla possibilità di comunicare e sull'accesso all'informazione**, che vanno a limitare l'inclusione e la partecipazione attiva nella società delle persone sorde. È per questo che la stessa organizzazione promuove una **prospettiva più ampia sul prendersi cura delle persone sorde e delle loro esigenze e bisogni**, evidenziando che *“è importante assicurare il pieno accesso agli ambienti di apprendimento e di vita per tutte le persone che hanno una perdita dell'udito. In particolare, l'insegnamento in lingua dei segni va a beneficio dei bambini sordi, mentre la fornitura di sottotitoli e l'interpretariato in lingua dei segni in televisione facilita l'accesso all'informazione”*. L'OMS, inoltre, sostiene che *“i membri della famiglia, i medici, gli insegnanti e i datori di lavoro dovrebbero essere incoraggiati nell'apprendere la lingua dei segni per facilitare la comunicazione con le persone sorde. Il riconoscimento ufficiale delle lingue dei segni nazionali e l'aumento della disponibilità degli interpreti sono azioni importanti per migliorare l'accesso ai servizi”*.

Una prospettiva ampia che l'ENS ha sempre abbracciato e promosso, poiché **la sordità, oltre agli aspetti prettamente medici, impone un'ottica integrata e riflessioni e azioni su tutto ciò che riguarda la persona**, che deve essere sempre al centro dell'attenzione nella sua unicità e globalità. Recentemente abbiamo avuto modo di far emergere tutta la complessità della sordità, la sua multidimensionalità e le mille sfaccettature della comunità sorda nella **3ª Conferenza Nazionale sulla Sordità**, conclusasi pochi giorni fa a Napoli. Si è parlato, ad esempio, di screening, diagnosi, prevenzione, Lingua dei Segni, bilinguismo bimodale, prospettive riabilitative per i bambini sordi, ricerche genetiche sulla sordità, tecnologie assistive, interventi e ausili, come l'impianto cocleare, le protesi impiantabili e le protesi acustiche, e la possibile convivenza e **cooperazione tra IC e lingua dei segni**. Per l'ENS la piena inclusione passa dal garantire alle cittadine e ai cittadini sordi tutti i percorsi, gli strumenti e le scelte comunicative per crescere in autonomia, autodeterminarsi e realizzare pienamente se stessi ed è per questo che si batte da anni per il **riconoscimento a livello nazionale della Lingua dei Segni Italiana**.

Sono passati ormai 10 anni dalla legge di ratifica da parte dell'Italia della **Convenzione ONU sui Diritti delle Persone con Disabilità** e nel frattempo il nostro Paese è rimasto l'unico in Europa a non aver riconosciuto la Lingua dei Segni, nonostante la LIS (Lingua dei Segni Italiana) sia una lingua a tutti gli effetti e venga utilizzata da più di 40.000 persone sorde segnanti, migliaia di udenti che la imparano per ragioni di lavoro o personali e da tutte quelle persone con disturbi nel linguaggio che la usano per

comunicare. Abbiamo quindi continuato a chiedere a gran voce **DIRITTI DELLE LINGUE DEI SEGNI PER TUTTI**, quale slogan dell'ultima Settimana internazionale del Sordo.



### **RAI: accessibilità all'informazione**

L'ENS ha mantenuto la partecipazione e i contatti con il Tavolo di confronto RAI, istituito di nuovo nel 2019 con Decreto del Ministro del Ministero dello Sviluppo Economico, in attuazione dell'articolo 23 del Contratto di Servizio Stipulato tra Ministero dello Sviluppo Economico e la RAI per il periodo 2018 – 2022 che istituisce presso il Ministero un tavolo di confronto permanente, **richiesta che l'ENS aveva presentato durante le audizioni per il rinnovo del contratto di servizio**, e di cui **l'ENS fa ora parte**.

Al Tavolo che è coordinato dal MiSE, l'ENS ha rinnovato più volte le proprie richieste, tra cui:

- la traduzione in LIS di almeno un'edizione integrale del Telegiornale su Rai 1, Rai 2, Rai 3;
- il miglioramento della qualità dei sottotitoli, andando a redigere delle linee guida che devono essere rispettate dalle società che effettuano il servizio;
- la sottotitolazione dei programmi su RayPlay;
- l'accessibilità e la produzione di programmi per bambini sordi su Rai yo yo ed altro ancora.

### **Autorità per le Garanzie nelle Comunicazioni (AGCOM)**

Ricordiamo che dopo dieci anni dalla pubblicazione della Delibera AGCOM n. 514/07/CONS “*Disposizioni in materia di condizioni economiche agevolate, riservate a particolari categorie di clientela, per i servizi telefonici accessibili al pubblico*” e dopo numerose interpellanze dell'ENS l'Autorità aveva finalmente pubblicato la delibera n. 46/17/CONS del 2017 avente come oggetto “*Misure specifiche e disposizioni in materia di condizioni economiche agevolate, riservate a particolari categorie di clientela, per i servizi di comunicazione elettronica da postazione fissa e mobile*”.

Un aggiornamento importante, tenuto conto dei tempi rapidissimi con cui si evolvono le tecnologie dell'informazione e della comunicazione.

L'ENS da tempo ha avviato un dialogo costruttivo con l'Autorità, finalizzato a diminuire le disegualianze in termini di accesso all'informazione e alla comunicazione per le persone sorde, nella telefonia, nella rete e in ogni contesto in cui le pari opportunità non sono affatto garantite.

L'ENS partecipa con grande impegno alle audizioni e alle presentazioni dei report annuali dell'Autorità, che ritiene essere non solo organismo fondamentale di vigilanza ma esempio di reale applicazione di buone prassi e modello di buona Pubblica Amministrazione.

Per tale motivo è fondamentale la presenza di un servizio che va specificamente in linea con i principi dell'accessibilità per tutti, delle pari opportunità, di un esempio concreto di buona prassi e con gli obiettivi stessi dell'Autorità, ovvero le garantire l'accesso nelle comunicazioni a tutti e ancor precisamente, trattandosi di appuntamento istituzionale, garantire che la presentazione sia pienamente accessibile assumendosi gli oneri di tale accessibilità.

La Lingua dei Segni garantisce infatti accesso diretto e paritario alla comunicazione per le persone sorde, che non hanno la possibilità di utilizzare il canale uditivo.

Negli ultimi mesi del 2020 l'Autorità ha pubblicato l'avviso per la **Consultazione pubblica sulle misure riservate ai consumatori disabili per i servizi di comunicazione elettronica da postazione fissa e mobile delibera" n. 604/20/Cons.**

L'ENS ha inviato le proprie proposte migliorative, formulate tenendo conto dello scenario tecnologico in costante evoluzione, delle esigenze reali di una categoria che trae notevole beneficio dall'utilizzo delle nuove tecnologie per l'abbattimento delle barriere della comunicazione e dalle misure attualmente in essere, affinché la nuova deliberazione risponda in maniera adeguata alle esigenze comunicative e di accessibilità dei cittadini sordi e di quelli con altre disabilità.

Il target di riferimento di tali richieste è quello delle persone sorde riconosciute tali ai sensi della L. 381/70 e s.m.

Nello specifico le richieste dell'ENS **tengono conto dell'effettivo attuale oneroso utilizzo della banda dati internet, fissa e mobile** per la comunicazione privata nonché per l'accesso a servizi, così come di seguito elencate:

1. Come delineato nel paragrafo 5 (Revisione delle attuali misure destinate a non vedenti e non udenti) ai punti 44 e 45 della Deliberazione si ritiene una misura positiva il *“Consentire ai consumatori sordi [...] l'accesso, a un prezzo scontato del 50%, a tutte le offerte di rete mobile destinate alla clientela consumer disponibili sul mercato, indipendentemente dalle caratteristiche tecniche o dalla modalità di attivazione”*.

2. Con riferimento ai punti 50 e 51 / paragrafo 5 e alle misure relative ai servizi di rete fissa, si conferma la proposta di uno sconto del 50% sugli abbonamenti *flat* e *semiflat* come previsto dall'attuale Delibera 46/17/CONS.
3. Come previsto al punto 51 / paragrafo 5, mantenere l'esenzione dal pagamento del canone di abbonamento al servizio telefonico per i contraenti residenziali sordi.
4. Estensione delle agevolazioni per la telefonia fissa e connessione dati anche alle seconde case delle persone sorde, permanendo anche in tali contesti le barriere della comunicazione.
5. Con riferimento sia alla telefonia mobile che fissa si richiede che l'utente sordo non abbia nessun vincolo particolare legato all'agevolazione a mantenere l'offerta attivata, e che possa cambiare piano tariffario e/o operatore senza oneri e penali, e immediatamente senza vincoli temporali. Il successivo piano tariffario prescelto, con medesimo o altro operatore, sarà accessibile sempre con sconto del 50%.
6. Nel caso di acquisto del modem o "saponetta" o altro *device* per la connessione fissa o mobile, sul dispositivo va riconosciuta l'IVA al 4%.
7. Con riferimento all'analisi del contesto internazionale di cui al paragrafo 4 e al punto 41 del paragrafo 5 i servizi di rilevanza pubblica e di emergenza - quali il Servizio Comunic@ENS e il futuro 112 SORDI - che si appoggino o appoggeranno su connessione dati o telefonica, devono essere considerati come "numeri verdi", quindi gratuiti e aggiuntivi alle altre agevolazioni previste
8. L'agevolazione deve essere erogata contestualmente all'acquisto: ovvero la persona sorda che si reca in negozio o sul sito web dell'operatore o altro contesto di vendita e promozione, mostrando il certificato di sordità e ogni altro documento attestante il possesso dei requisiti richiesti, deve poter aver accesso immediatamente all'agevolazione. La persona sorda è costretta ad inviare documenti via fax /mail /raccomandata ad altre sedi dell'operatore, il che comporta spesso settimane nella verifica dei requisiti e numerose telefonate di sollecito alle compagnie telefoniche, peraltro impossibili da effettuare da parte degli utenti sordi.
9. Con riferimento ai punti 53-55 prevedere che sui siti web, nei negozi e altre modalità e contesti di vendita e promozione le agevolazioni per le persone sorde e/o con altre disabilità siano sempre ben visibili, chiare, accessibili. E che, punto 55, alle offerte siano affiancati video in Lingua dei Segni Italiana (LIS) anche sottotitolati, realizzati da professionisti con elevata competenza linguistica per una migliore comprensibilità.
10. Anche con riferimento al punto 56/paragrafo 5, all'art. 8 (Servizi di assistenza) e all'art. 9 (Servizio di conversazione globale) prevedere che i call center, i centri di contatto, i servizi di assistenza tecnica degli operatori telefonici siano sempre accessibili alle persone sorde con

sistemi di chat e videochat (in LIS). Gli operatori dovranno avere elevate competenze nella Lingua dei Segni Italiana (LIS) oltre a una specifica formazione per l'interazione con l'utente sordo.

11. Con riferimento all'art. 9 (Servizio di conversazione globale) estendere la realizzazione di detto servizio anche agli operatori di rete mobile.
12. Prevedere agevolazioni sulla telefonia mobile anche per un componente del nucleo familiare della persona sorda, che per comunicare in video con il familiare sordo deve sostenere elevati costi di connessione.
13. Prevedere nell'art. 11 l'obbligo di revisione annuale del provvedimento, al fine di tenere il passo con il rapido e continuo evolversi delle Tecnologie dell'Informazione e della Comunicazione.

### Giornata Internazionale della Donna

In occasione dell'8 marzo, Giornata Internazionale della Donna, l'ENS ha lanciato il proprio messaggio mediatico per ricordare sia le conquiste sociali, economiche e politiche, sia le discriminazioni e le violenze di cui le donne sono state e sono ancora oggetto in tutte le parti del mondo.

Da più di 100 anni la Festa delle Donna ricorre ogni anno per ricordare sia le conquiste sociali, economiche e politiche, sia le discriminazioni e le violenze di cui le donne sono state e sono ancora oggetto in ogni parte del mondo. Anche quest'anno, nonostante l'emergenza sanitaria che stiamo vivendo, sarà una giornata globale di mobilitazione in tutte le forme possibili.

In Italia il riferimento è l'associazione **Non una di meno**, che ha aperto così l'appello alla mobilitazione: *“L'8 marzo, in tutte le forme che saranno possibili con l'emergenza che viviamo, daremo visibilità e parola a quelle condizioni di lavoro e vita che rischiano di essere considerate invisibili; scendiamo in piazza insieme ed esprimiamo la nostra forza affinché ciascuna possa sentire di avere il potere di sottrarsi al ricatto della violenza domestica, istituzionale, economica, mediatica e giuridica”*. L'appello è supportato da dati allarmanti, eccone alcuni; una donna su tre tra i 16 e i 70 anni è stata vittima di una qualche forma di violenza; solo il 48% delle donne ha accesso al lavoro; le donne sono retribuite in media il 23% in meno rispetto ai colleghi uomini, anche quando più istruite; un terzo delle lavoratrici lascia il lavoro a causa della maternità; più di 1.400.000 donne ha subito molestie sul luogo di lavoro; un omicidio su due avviene in famiglia e le vittime sono donne nel 67% dei casi; i percorsi di fuoriuscita dalla violenza non prevedono alcuna forma di sussidio, i finanziamenti pubblici per i centri antiviolenza sono pari a 0,76 centesimi per ogni donna che vi si è rivolge. **Questi numeri si fanno ancora più gravi per le donne e le ragazze con disabilità, costrette tutti i giorni ad affrontare discriminazioni multiple basate sul loro genere e sulla loro disabilità.**



Secondo l'EIGE - European Institute for Gender Equality - in Europa i cittadini europei con disabilità sono circa 80 milioni e circa il 60 per cento di questa popolazione è costituito da donne. Sempre secondo l'EIGE, è vero che le persone con disabilità affrontano disparità a causa della loro condizione, ma sottolinea allo stesso tempo che le loro esperienze variano a seconda del genere. **La situazione delle donne con disabilità è particolarmente difficile**, perché si trovano in condizioni peggiori delle donne senza disabilità e inoltre devono affrontare un maggior numero di problemi rispetto ai loro omologhi maschi, a causa degli stereotipi di genere che relegano donne e uomini nei ruoli tradizionali. È più probabile, per esempio, che siano le donne ad assumersi il maggiore onere delle cure familiari, e questo avviene anche per le donne con disabilità, per le quali diventa così più difficile ottenere un'occupazione retribuita al di fuori dell'ambiente domestico. Si desume, quindi, che le **donne e le ragazze con disabilità affrontano quotidianamente discriminazioni multiple, basate sul loro genere e sulla loro disabilità**. Il Forum europeo sulla disabilità, inoltre, rileva che i servizi per l'assistenza sanitaria di base e la salute sessuale e riproduttiva, i programmi e l'assistenza sanitaria che affrontano la violenza contro le donne, nonché i servizi per la salute mentale, sono spesso inaccessibili alle donne e alle ragazze con disabilità. **Per le donne sorde** questo significa che la situazione di violenza, che sia fisica o psicologica, è **aggravata dalla difficoltà di accesso alle informazioni, dall'assenza di servizi di soccorso accessibili e dall'inaccessibilità dei servizi di supporto psicologico o legale**. La situazione è inoltre aggravata dal fatto che il tema della violenza sulle donne con disabilità è praticamente assente dal dibattito.

Non possiamo quindi che appoggiare in pieno i motivi della mobilitazione e augurare a tutte le donne in particolare quelle che vivono e costituiscono la comunità sorda, una **buona Festa della Donna**. **In questo periodo di emergenza lo facciamo con ancora più forza, perché il costo di questa crisi ricade in gran parte sulle spalle delle donne e delle lavoratrici**. È necessario il contributo di tutti per promuovere un cambiamento culturale radicale, **dare voce alle donne sorde** e stimolare chi governa e le Istituzioni a garantire i diritti delle donne sorde, la loro autodeterminazione, il loro accesso alla lingua dei segni e il loro diritto a contribuire pienamente alla società.

In questa importante giornata abbiamo condiviso nuovamente il video realizzato per l'ultima Settimana Internazionale del Sordo dedicato alle donne sorde e ai loro diritti delle lingue dei segni.

## La comunità sorda ricorda Antonio Magarotto, fondatore dell'ENS e Papà dei Sordi Italiani



Il 10 maggio tutta la comunità sorda italiana si è stretta nel ricordo del fondatore dell'Ente Nazionale Sordi, Antonio Magarotto, scomparso il 10 maggio di 53 anni fa. Grazie ad una sua geniale intuizione nacque l'ENS così come lo conosciamo oggi; Magarotto seppe unire lì dove c'era divisione e diede l'impulso a fondere le diverse realtà associative presenti in Italia, con l'obiettivo di costituire un Ente unico in rappresentanza di tutte le persone sorde. Oggi lavoriamo costantemente per tenere viva la sua memoria, il suo esempio e la sua grande eredità morale.

Per tutto questo Antonio Magarotto è ricordato come il Papà dei Sordi Italiani da tutti.

### ***Breve biografia***

Magarotto nasce a Pojana Maggiore (VI) il 30-06-1891, figlio di un farmacista padovano, diventa sordo all'età di 3 anni a seguito di una meningite. Frequenta le scuole elementari all'Istituto Tommaso Pendola di Siena, torna in famiglia a 15 anni dedicandosi poi all'arte grafica, fino a diventare insegnante, con specializzazione in linotipia.

La condizione delle persone sorde è sempre stata molto difficile, relegate ai margini della società e senza alcuna tutela. Si pensi che l'obbligatorietà dell'istruzione per i "sordomuti" venne sancita solo con L. 31 dicembre 1923, n. 3126 e l'opera di Magarotto fu eccezionale proprio in quanto inserita in un contesto veramente complesso. Egli credette sin da subito nella necessità di dare pari dignità sociale, culturale e umana alle persone sorde, consapevole che era giunto il momento di andare oltre la frammentarietà delle singole aggregazioni sociali e territoriali attive ad inizi del secolo creando, arrivando alla creazione di un unico Ente sotto la cui tutela e protezione i sordi potessero organizzarsi e lottare per i propri diritti.

Maturando velocemente e sulla propria pelle una profonda coscienza delle enormi barriere della comunicazione che affrontano le persone sorde nella vita quotidiana Egli seppe colmare le divisioni organizzando il **celebre**

**raduno nel 1927 a Padova**, cui seguì lo storico "Primo Raduno Nazionale dei Sordomuti nel 1932, nonché nel 1935 il Primo Raduno Internazionale.

Eventi di enorme portata per la comunità sorda che divenne in quelle date storiche consapevole di un cammino intrapreso che avrebbe condotto alla fondazione dell'ENS quale Ente Morale di tutela e rappresentanza delle persone sorde in virtù delle Leggi di successiva emanazione L. 12 maggio 1942, n. 889 e 21 agosto 1950, n. 69.

Magarotto si batté inoltre con grande forza, con altri grandi personalità dell'epoca, per l'abolizione del famigerato art. 340 del vecchio codice civile vigente allora, approvato con R.D. 25 giugno 1865, nr. 2358, che recitava: "il sordomuto e il cieco dalla nascita, giunti all'età maggiore, si reputeranno inabilitati di diritto eccettoché il tribunale li abbia dichiarati abili a provvedere alle cose proprie".

Proprio per dimostrare le **capacità e potenzialità delle persone sorde**, in un atto che oggi chiameremmo di **empowerment**, fondò a Padova nella sua casa di Riviera Paleocapa e a sue spese la prima scuola di Arte Grafica per Sordomuti. Una Scuola in cui si dedicò all'istruzione nella linotipia per gli allievi sordi, che al termine della formazione venivano collocati al lavoro nelle diverse realtà tipografiche del territorio.

Per le sue innumerevoli attività, passione e dedizione ricevette numerose onorificenze e titoli, tra cui la **laurea Honoris causa** di dottore in Scienze Umanistiche ricevuta dal Gallaudet College di Washington DC, la nomina a Cavaliere della Corona d'Italia, a Grande Ufficiale, l'onorificenza di Cavaliere della Gran Croce, commenda di San Silvestro, placca argentea.

Con il progetto GenerAzione l'ENS ha creato la **piattaforma Città Dei Sordi**, un'area web dedicata alla storia dell'ENS e alle grandi figure che ne hanno promosso la fondazione e animato la costituzione. Antonio Magarotto, ovviamente, è il protagonista principale di questo luogo virtuale che vuole far conoscere la sordità, la storia dell'Associazione e mostrare a tutti le potenzialità delle persone sorde, che con l'impegno, la forza di volontà e la passione possono superare i propri limiti ed abbattere ogni pregiudizio.

Quando Magarotto se ne andò il 10 maggio 1966 lasciò un vuoto incolmabile, ma una enorme passione ed eredità che i Sordi Italiani hanno raccolto e condiviso all'interno dell'ENS, uniti nelle tante battaglie che affrontiamo per l'uguaglianza e i diritti umani e sociali delle persone sorde.

## Giornata Internazionale delle Persone con Disabilità



Come ogni anno il 3 dicembre l'ENS ha celebrato la Giornata Internazionale dei Diritti delle persone con Disabilità, con l'intento di rendere maggiormente visibili le persone con disabilità, le loro difficoltà, aspettative, la lotta per una vita normale, spesso in assenza di servizi e risorse dedicati.

Nel 2020 tale ricorrenza ha assunto un significato ancora più importante, invitandoci a porre l'attenzione su una categoria particolarmente colpita da questa crisi sanitaria, ovvero le persone con disabilità. Per le persone sorde è un periodo veramente difficile, che rischia di aumentare l'isolamento sociale e la discriminazione poiché molte informazioni e servizi – sulla salute, l'evoluzione della pandemia, le norme comportamentali - non sono pienamente accessibili.

L'ENS ha proseguito a tal fine la cooperazione con le Istituzioni perché l'informazione sull'andamento della pandemia, sulle norme e regole comportamentali siano rese accessibili anche alle persone sorde nelle comunicazioni ufficiali istituzionali.

La giornata è stata celebrata, oltre che con comunicazioni istituzionali, con due appuntamenti concreti: il 2 dicembre è stato infatti **inaugurato il corso online accreditato dal MIUR e dedicato all'aggiornamento dei docenti** “*L'alunno sordo e con altre disabilità: risorse, esigenze e buone prassi?*” (area web dedicata <https://corsimiur.ens.it/>).

Sempre il 2 si è tenuto un evento importante, sempre online, **presso le Gallerie degli Uffizi**, dedicato **all'accessibilità e valorizzazione del patrimonio culturale**, iniziativa andata in diretta sulla pagina Facebook delle Gallerie degli Uffizi con una serie di interventi istituzionali, compreso quello del Presidente ENS Giuseppe Petrucci.

Il nuovo progetto, realizzato insieme all'Ente Nazionale Sordi e presentato alla vigilia della Giornata Internazionale dei Diritti delle Persone con Disabilità. [Rivedi la diretta su Facebook della presentazione.](#)



È stato infatti avviato il progetto di “*Video-descrizioni?*” dei capolavori della Galleria degli Uffizi nella Lingua dei Segni Italiana (LIS) con sottotitoli in italiano e, prossimamente, anche in Segni Internazionali con sottotitoli in inglese, con la collaborazione scientifica dell’ENS di Firenze.

Le video-descrizioni, parte del più ampio progetto “*Uffizi per tutti?*”, si potranno vedere collegandosi al sito delle Gallerie degli Uffizi ed accedendo alla sezione “Video”. Ciascun video presenta un capolavoro (la Primavera di Sandro Botticelli, i Ritratti dei Duchi di Urbino di Piero della Francesca ed altre opere) con brevi spiegazioni ed informazioni essenziali, in modo da non distogliere del tutto dall’osservazione dell’originale, quando ci si colleghi da uno smartphone durante la visita al museo. La narrazione nei video è stata affidata a un giovane attore teatrale e televisivo sordo, anche allo scopo di ricordare il diritto delle persone con disabilità a godere di pari opportunità sotto il profilo lavorativo.

Dal 2019, il Dipartimento per l’Educazione del Museo ha attivato un servizio di affiancamento, garantito da interpreti LIS qualificati, per studenti e bambini sordi che nei musei delle Gallerie degli Uffizi partecipano ai progetti educativi per le scuole e per le famiglie.



**Programma del 2.12.2020**

[Rivedi la diretta streaming sulla pagina Facebook delle Gallerie](#)

Saluti istituzionali

10.30-10.35 | **Eike D.Schmidt**, Direttore delle Gallerie degli Uffizi

10.35-10.40 | **Serena Spinelli**, Assessora alle Politiche Sociali della Regione Toscana

10.40-10.45 | **Giuseppe Petrucci**, Presidente Nazionale ENS

10.45-10.50 | **Giovanni Tafi**, Presidente Regionale ENS Toscana

Interventi

10.50-11.05 | **Roberto Petrone**, Presidente Provinciale ENS di Firenze

**Obiettivo Accessibilità: dall'art. 9 della Convenzione della Nazioni Unite per i diritti delle persone con disabilità, alla sua applicazione nelle Gallerie degli Uffizi per una completa accessibilità.**

11.05-11.20 | **Anna Soffici**, Gallerie degli Uffizi Dipartimento per l'Educazione – Area Mediazione Culturale e Accessibilità

**Comunicazione e accessibilità per le persone sorde: alcune esperienze dalle Gallerie degli Uffizi**

Conclusioni

11.20-11.25 | **Eike D.Schmidt**, Direttore delle Gallerie degli Uffizi

Inoltre, sulla pagina Facebook istituzionale del museo è stato possibile mettere in pratica le prime azioni concrete in direzione di una maggiore accessibilità dei contenuti per le persone sorde. In occasione della Giornata Internazionale delle Lingue dei Segni (23 settembre 2020) è stato infatti avviato il progetto “Parole Chiave”: si tratta di brevi video con interpretariato in Lingua dei Segni Italiana (LIS), pubblicati a cadenza mensile, che si propongono di stimolare una riflessione sul significato di concetti universali (come giustizia, coraggio, tenerezza) ma anche di valorizzare la LIS come lingua. I video “Parole Chiave” rendono i contenuti accessibili alle persone sorde e, al tempo stesso, promuovono la conoscenza della LIS verso un pubblico più ampio.

Il direttore delle Gallerie degli Uffizi Eike Schmidt ha così dichiarato: *“Tutti dobbiamo avere pari opportunità di accesso alla cultura, e dunque anche ai musei e ai loro contenuti. Applicare questo diritto è uno dei principali obiettivi delle Gallerie degli Uffizi, così come dell’Ente Nazionale Sordi con cui abbiamo proficuamente lavorato a questo progetto: esso intende garantire la piena accessibilità alle persone sorde nel rispetto dell’articolo 9 della Convenzione delle Nazioni Unite sui diritti delle persone con disabilità”*.

Il Presidente Giuseppe Petrucci ha ribadito: *“Si tratta di una iniziativa fondamentale, quello dell’arte e della cultura è un mondo dinamico e sensibile nel nostro Paese e ora, in virtù di una reale cultura dell’accessibilità, le Gallerie degli Uffizi avvicinano le persone sorde al nostro patrimonio culturale. L’ENS da anni è attento a progetti di valorizzazione e fruibilità culturale – come MAPS. Musei Accessibili per le Persone Sorde’ e ‘AccessIbItaly’ – e siamo veramente lieti e orgogliosi che, anche in questo periodo difficile e complesso, aumentino le iniziative per una sempre migliore inclusione sociale delle persone sorde”*.

## Attività internazionale

Anche in ambito internazionale sono proseguiti i contatti con le Federazioni internazionali, in particolar per far il punto e condividere esperienze e nuove prassi relative all'evoluzione della pandemia in ogni Paese.

### L'emergenza Coronavirus colpisce le comunità sorde di tutto il mondo: WFD per l'accessibilità delle informazioni

26 MARZO 2020

ALTRE NOTIZIE



L'ENS ha partecipato al *Report on EUD consultative virtual regional meetings with the National Associations of the Deaf in Europe in the context of COVID-19 pandemic.*

Alla luce della pandemia COVID-19, l'EUD ha raccolto informazioni dalle organizzazioni membre in 31 paesi, riguardo alle possibili violazioni dei diritti umani e agli effetti della pandemia per le persone sorde in Europa. Le informazioni raccolte sono state raccolte nel rapporto che ora fornisce una panoramica di come il COVID-19 abbia colpito le comunità dei sordi in diversi contesti in Europa.

L'EUD ha effettuato quattro consultazioni regionali virtuali in Europa nelle regioni del nord, orientali, occidentali e meridionali, durante sono state raccolte buone e cattive pratiche di come garantire l'uguaglianza e l'inclusione dei sordi durante la pandemia. Tra le informazioni raccolte:

- se le informazioni e le comunicazioni ufficiali fossero completamente accessibili alle persone sorde durante lo scoppio della pandemia;
- quali sono state le nuove sfide imposte dalla crisi COVID-19;
- pratiche positive e negative esistenti;
- nuove e / o ulteriori barriere COVID-19 create per le persone sorde e come ciò abbia influito sui diritti delle persone sorde.

L'ENS ha partecipato inoltre alla serie di webinar organizzati dall'EUD, in particolare a quello sull'accessibilità negli Ospedali. Il virus COVID-19 ha rafforzato l'importanza di garantire l'accesso ai servizi sanitari, tuttavia, l'accessibilità negli ospedali rimane complessa poiché non sempre le migliaia di persone sorde hanno accesso garantito ed equo alla comunicazione con il personale medico.

**COVID - 19**  
Series

**Accessibility in hospitals**

**WEBINAR**  
Wednesday 21 October

EUROPEAN UNION OF THE DEAF  
EUD

Moderator  
Daniel Bütter  
EUD Board

Pier Alessandro Samuelli  
Italian National Agency for the protection and assistance of the Deaf

Elaine Grehan  
Irish Deaf Society

ACCESSIBILITY  
International Sign  
Spoken English  
Live Captioning

STREAM PLATFORM  
f LIVE

SOCIAL MEDIA  
f /eudeaf  
@EUD\_Brussels  
@europeanunionofthedeaf

TIME  
10:00 CET

www.eud.eu

In questo webinar si è discusso dei diversi approcci su come garantire l'accessibilità all'assistenza sanitaria e sulla via da seguire per superare le sfide esistenti.

### Giornata Mondiale del Sordo: un'edizione speciale

Il 23 settembre si è tenuta a Roma in Piazza Montecitorio, dalle ore 9.00 alle 13.00, un'edizione "speciale" della Giornata Mondiale del Sordo, in parte "in presenza" in forma statica, con un programma studiato per evitare gli assembramenti e garantire l'osservanza delle norme in tema di contenimento della pandemia da Covid-19 e in parte sotto forma digitale.





Un evento fondamentale di sensibilizzazione, visibilità ed empowerment delle persone sorde nel nostro Paese, che viene celebrato ogni anno nell'ambito della Settimana Internazionale dei Sordi, nell'ultima settimana di settembre.

L'edizione speciale GMS 2020 ha avuto come prerogativa il contingentamento, il numero limitato (sarà consentita la presenza di massimo 100 persone) e la possibilità di non creare assembramento, per garantire a tutti la giusta sicurezza e tranquillità e tornare, passo dopo passo, a vivere con serenità la nostra amata comunità. Nel totale rispetto delle normative nazionali e regionali anti Covid-19 era obbligatorio indossare la mascherina e rispettare il distanziamento sociale di sicurezza di almeno 1 metro dalle altre persone.

Il protrarsi dell'emergenza e delle disposizioni anti Covid-19 ha impedito infatti il ripetere la formula adottata negli anni precedenti con cortei di piazza ed altre manifestazioni; inoltre per l'edizione 2020 è stata sospesa l'organizzazione di eventi collaterali che potevano creare assembramenti.

La celebrazione è coincisa inoltre con la ricorrenza della Giornata Internazionale delle Lingue dei Segni. Il 23 settembre infatti si celebra l'International Day of Sign Languages (IDSL), una iniziativa che nasce dalla **Risoluzione A / RES / 72/161 delle Nazioni Unite adottata nel 2017**, che dedica il 23 settembre di ogni anno alle lingue dei segni, alla promozione dell'identità linguistica e della diversità culturale di tutte le persone sorde e segnanti in generale.

Il tema della Giornata per il 2020 è stato "**Le lingue dei segni sono per tutti!**" mentre il tema della Settimana internazionale dei Sordi 2020 "**Riaffermare i diritti umani delle persone sorde**".

Approfondimenti (inglese ed altre lingue) sul sito dell'ONU: <https://www.un.org/en/observances/sign-languages-day>.

Per questa occasione **PENS ha tradotto le informative realizzate dalla World Federation of the Deaf suddivise per temi e collegati a ciascun giorno della settimana**, per tutta la durata della International Week of the Deaf (Settimana Internazionale del Sordo).

### La Settimana Internazionale del Sordo 2020



### Lunedì 21 Settembre 2020 – Le Lingue dei Segni



### Martedì 22 Settembre 2020 – Ambienti inclusivi in LIS



### Mercoledì 23 Settembre 2020 – Giornata Internazionale delle Lingue dei Segni



### Giovedì 24 Settembre 2020 – Il riconoscimento legislativo delle Lingue dei Segni



### Venerdì 25 Settembre 2020 – Pari opportunità per tutte le persone sorde



### Sabato 26 Settembre 2020 – Leadership sorda



### Domenica 27 Settembre 2020 – Io segno per i diritti umani!



Nel corso dell'evento in piazza, dedicato alla visibilità ed empowerment della comunità sorda, si sono svolti incontri tra Dirigenti e Soci dell'ENS e autorità politiche e istituzionali e sono stati ribadite le istanze principali delle persone sorde e delle loro famiglie nel nostro paese. La delegazione ENS è stata inoltre ricevuta dal Presidente del Consiglio Conte.

La GMS è infatti un momento importante di rivendicazione e viene organizzata nell'ambito della **Settimana Internazionale del Sordo**, che nell'edizione di quest'anno ha come tema proprio "Riaffermare i diritti umani delle persone sorde".

L'ENS in questa giornata ha chiesto e promosso:

**Il riconoscimento della Lingua Italiana dei Segni, visibilità ed empowerment delle persone sorde nel nostro Paese, diritto a un'informazione accessibile, una scuola pienamente e realmente inclusiva, un lavoro dignitoso e inclusivo.**

Il 23 settembre è una data storica perché celebriamo anche la **Giornata Internazionale delle Lingue dei Segni** – International Day of Sign Languages (IDSL), una iniziativa che nasce dalla Risoluzione A / RES / 72/161 delle Nazioni Unite adottata nel 2017, che dedica il 23 settembre di ogni anno alle lingue

dei segni, alla promozione dell'identità linguistica e della diversità culturale di tutte le persone sorde e segnanti in generale.

In tale giorno doppiamente simbolico **abbiamo lanciato di nuovo un appello perché la Lingua dei Segni Italiana (LIS) utilizzata da migliaia di persone nel nostro Paese sia finalmente riconosciuta dallo Stato Italiano**, come avvenuto nella maggior parte dei Paesi Europei.



## Promozione e visibilità

Nel 2020 abbiamo continuato il processo di valorizzazione della nostra presenza online, con particolare riferimento alle informazioni relative all'andamento della pandemia. Durante tutto l'anno abbiamo seguito e aggiornato costantemente le pagine **Facebook**, e **Twitter** dell'ENS; anche il **sito web** ufficiale dell'ENS e i canali **YouTube** sono stati continuamente aggiornati con notizie e contenuti originali. Il canale **Telegram** ENS@NEWS, creato nel 2016, sta avendo un notevole successo; al momento gli iscritti sono oltre 4500. Il canale **Telegram** nello specifico era stato scelto quale mezzo di informazione sulla scorta di iniziative analoghe da parte delle Istituzioni, consentendo questo strumento di **fare broadcasting di notizie direttamente sui dispositivi telefonici degli iscritti**, mantenendo la privacy dei contatti e garantendo pertanto la sicurezza degli utenti.

Per ogni canale è stata utilizzata la comunicazione più appropriata al target di riferimento. Questo lavoro, che continuerà nei prossimi anni, è finalizzato a:

- avvicinare i nostri soci e creare un senso di appartenenza;
- ampliare la nostra comunità di riferimento;
- creare nuove sinergie;
- migliorare l'immagine dell'ENS;
- esercitare la nostra influenza tramite i nuovi mezzi di comunicazione.

Riportiamo di seguito alcuni dati a dimostrazione del buon lavoro svolto dall'Area Multimedia.

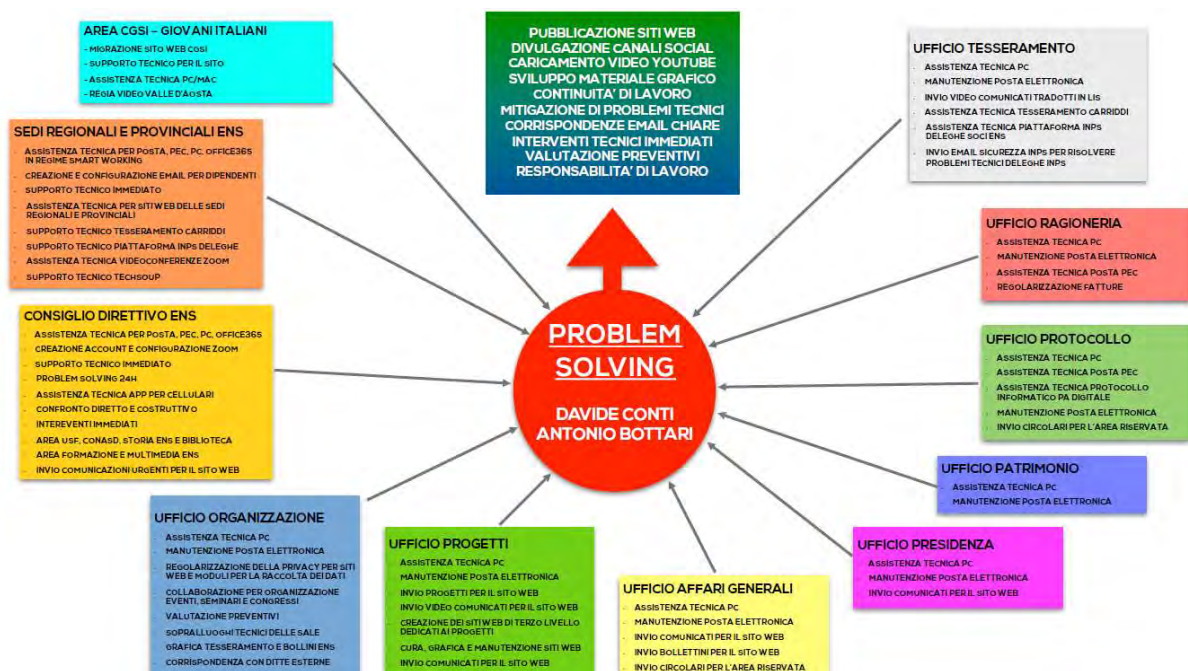

# Sito web nazionale [www.ens.it](http://www.ens.it)

- Pubblicati ed elaborati **579 articoli**
- 475 articoli per il sito ENS
- 86 circolari nell'Area Riservata ENS per le sedi ENS
- 17 banner grafici e animati
- 342 video YouTube
- 24 moduli personalizzati (raccolta firme, spazio per banner, raccolta informazioni per notizie divise per categoria, iniziative solidali, sondaggi e forms per raccolta informazioni)

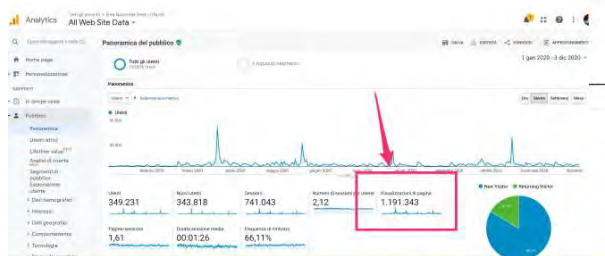

Dal 1 Dicembre 2020 fino al 3 dicembre 2020 il sito [www.ens.it](http://www.ens.it) ha raggiunto 1° milione e duecento visitatori!!!!!!

Data	Tipo	Nome	Importo	Importo (IVA)	Tariffa	Spese	Operazioni
05 dic 2020	Registrazione da	MANAGERIALE/INCHIESTA	Completata	95,05 EUR	-1,21 EUR	44,50 EUR	Storico
05 dic 2020	Registrazione da	MANAGERIALE/INCHIESTA	Completata	102,00 EUR	-1,33 EUR	44,70 EUR	Storico
17 nov 2020	Registrazione da	LEADER/NOI	Completata	100,00 EUR	-1,00 EUR	93,84 EUR	Storico - Estrazione di questionari
05 dic 2020	Registrazione da	TELEFONATI/INCHIESTA	Completata	100,00 EUR	-1,00 EUR	94,50 EUR	Storico
05 dic 2020	Registrazione da	TELEFONATI/INCHIESTA	Completata	100,00 EUR	-1,00 EUR	94,70 EUR	Storico
05 dic 2020	Registrazione da	TELEFONATI/INCHIESTA	Completata	100,00 EUR	-1,00 EUR	94,70 EUR	Storico

Ente Nazionale Sordi - Onlus

EMERGENZA CORONAVIRUS 06 ROMA, I.C. 1 SERVIZIO

CHI SIAMO COSA FACCIAMO LIS LA SORDITÀ NOTIZIE SERVIZI AREE SEDI ENS CALENDARIO

SE MI GUARDI TI ASCOLTO

FAQ DOMANDE E RISPOSTE

Corso accreditato MIUR per la formazione Insegnanti aperte le iscrizioni

Famiglie al Centro, il progetto promosso da ENS e sostenuto da Huawei Storysign.

Se mi guardi ti ascolto, iniziativa promossa dall'ENS per la realizzazione di un'opera dedicata alla comunità sorda

FAQ sulle pensioni sociali?

CoRea Scuole 04928591009

Vuoi darci una mano ad abbattere tutte le barriere? Dona il 5 X 1000 all'ENS!

Cicli Culturali Seminari e Aggiornamenti?

Servizio Civile Nazionale

Trasferimento

Progetto Accessibility

Musei Accessibili

Benvenuti nella Città dei Sordi

Piattaforma E-Learning ENS Academy

## Preparazione grafica e pubblicazione dei post su Telegram e Facebook Sono stati condivisi oltre **600 POST**



## CANALI Telegram e Facebook

- TELEGRAM **@news\_ens**
  - Creati e pubblicati oltre 600 post, che hanno un incremento costante
- FACEBOOK **Pagina ufficiale dell'Ente Nazionale Sordi**
  - Creati e pubblicati oltre 500 post
- FACEBOOK - **Pagina ufficiale del Presidente Nazionale ENS**
  - Creati e pubblicati oltre 500 post



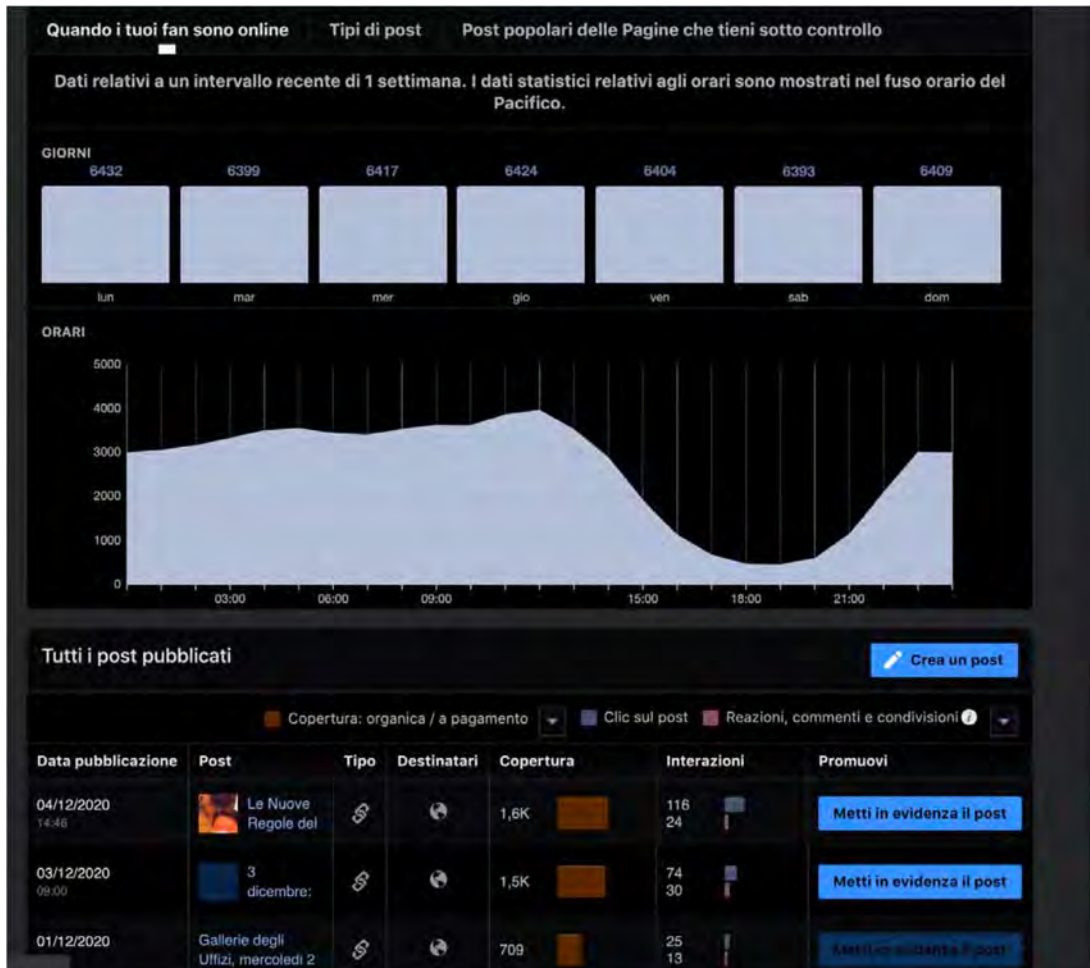
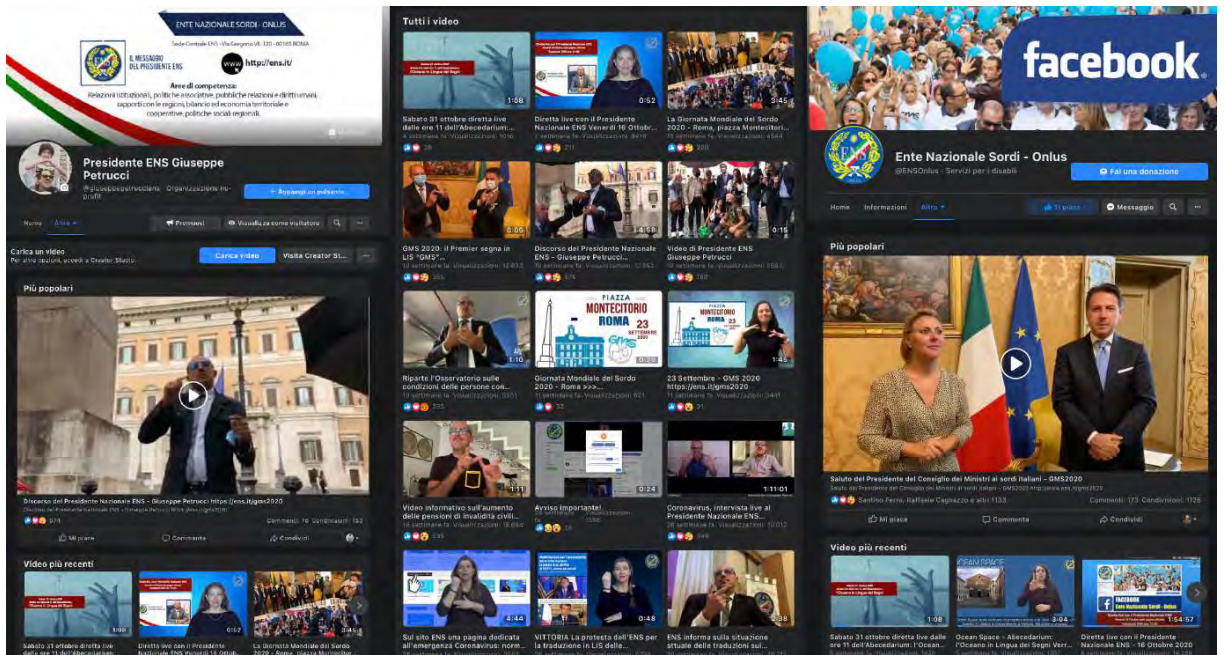



# CANALE VIDEO YOUTUBE

- YOUTUBE WEBENSTV - Caricati 342 video
- Ricevuti oltre 1.100 video da montare e 600 cartelle
- Caricamento e montaggio video post-produzione con controllo video
- Attenta valutazione della qualità del video da montare
- Analisi della luce corretta nel pre-montaggio video
- Esportazione video in formato 1080p alta definizione
- Creazione e cura delle Playlist per evento e programma
- Condivisione dei video sul sito nazionale ENS, siti di terzo livello, Facebook e Telegram
- Salvataggio dei video live facebook sul disco locale e trasferimento nel canale Youtube
- Cattura dei video diffamatori e corrotti su YouTube e facebook, trasferimento del materiale video al legale per la visione



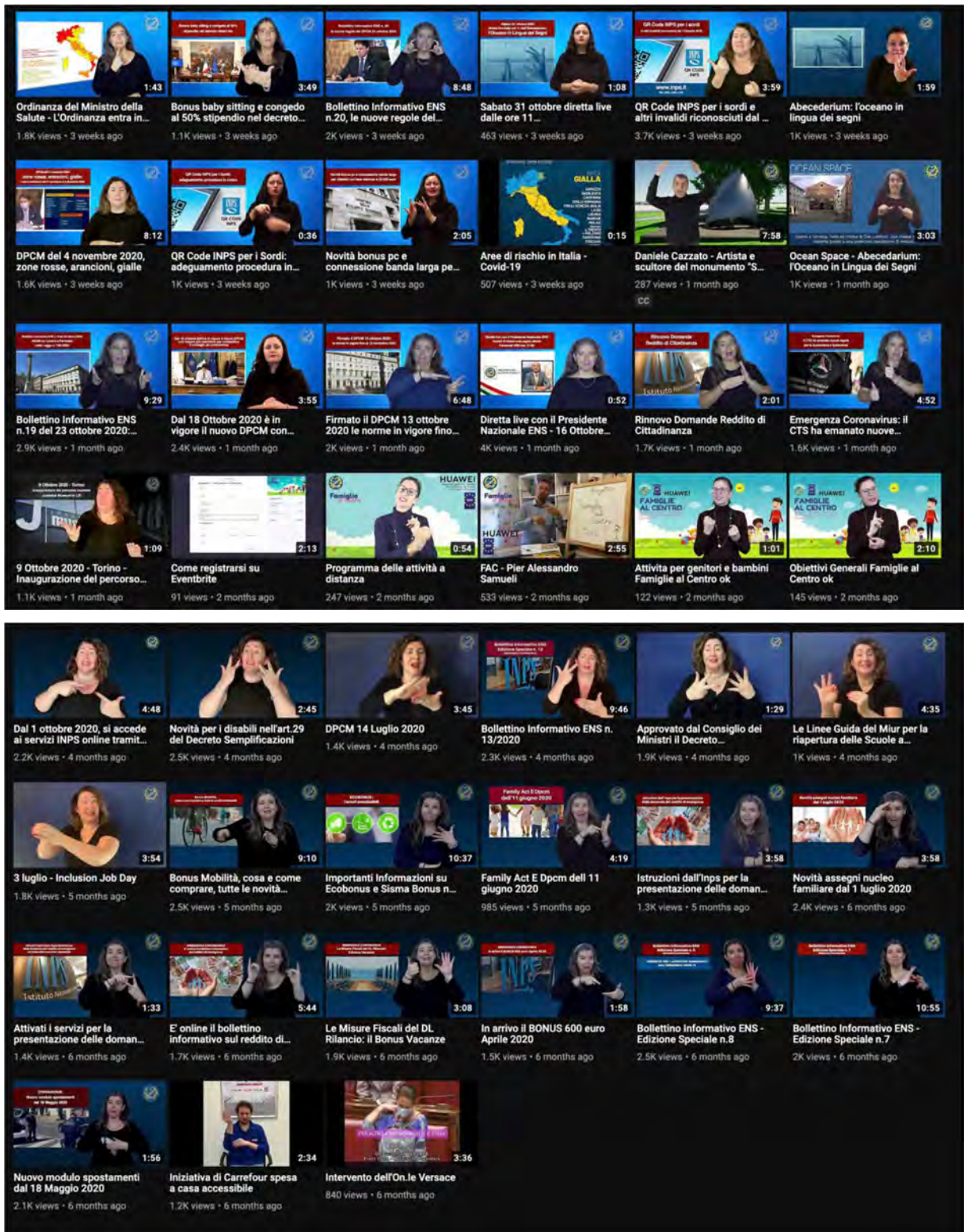

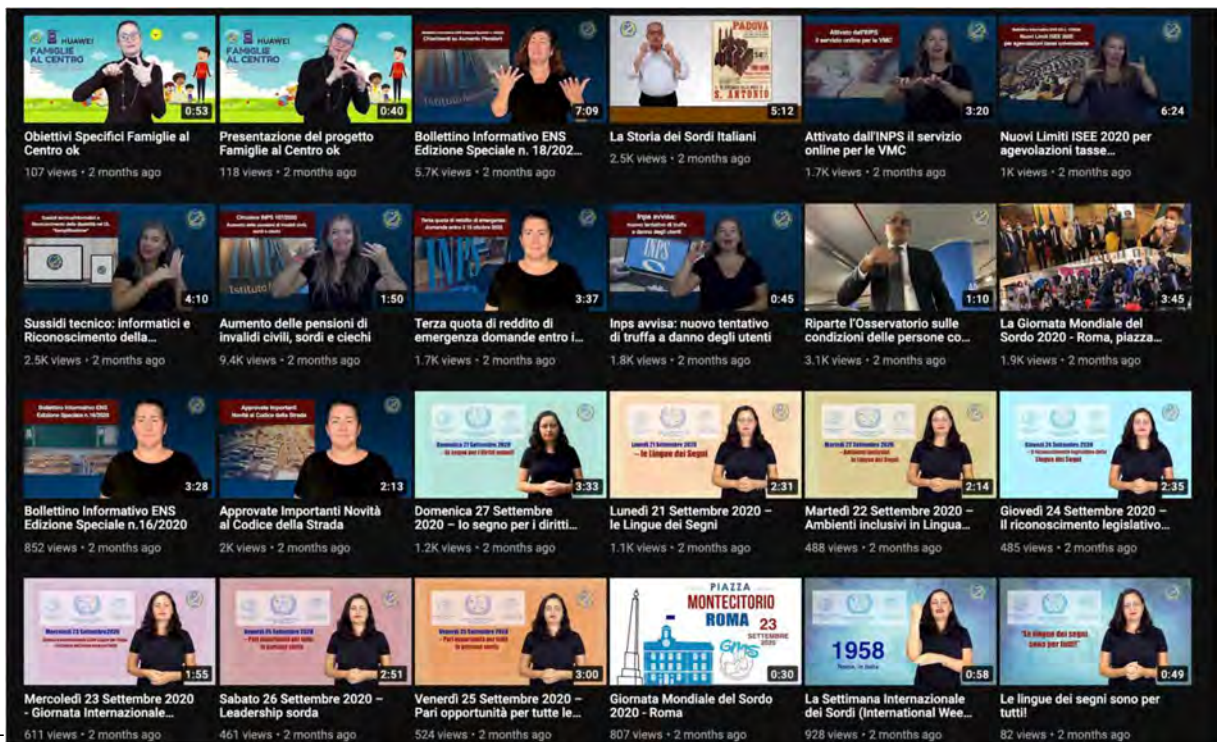

venerdì 4 dicembre 2020



ENS@NEWS

7.5K 14:45:47

ENS

Le Nuove Regole del DPCM Natale a partire dal 4 dicembre 2020



Le Nuove Regole del DPCM Natale a partire dal 4 dicembre 2020

<http://ens.it/coronavirus/188-bollettini-ens/9412>



ENS@NEWS

7.4K 18:42:41



Conferenza Stampa con il Presidente dell'Istituto Superiore di Sanità e il Presidente del Consiglio Superiore di Sanità sull'analisi della situazione epidemiologica di Covid-19 in Italia. In diretta su facebook al seguente link:  
<https://www.facebook.com/507167746127720/videos/865833804247124/>

## Processi organizzativi interni

### Adeguamenti per l'iscrizione al Registro Nazionale del Terzo Settore

Le diverse norme che fanno riferimento alla Riforma del Terzo Settore hanno reso necessarie una serie di processi ed adeguamenti, tra cui quelli connessi alle modifiche statutarie. Riportiamo di seguito la nota inviata alla Corte dei Conti in merito alle modifiche statutarie, approvata dalla Prefettura di Roma il 4 febbraio 2020.

#### **Relazione sulle modifiche allo Statuto sociale ai sensi del Decreto Legislativo 3 luglio 2017, n. 117**

L'Ente Nazionale per la protezione e l'assistenza dei Sordi ONLUS APS,

premessò:

- che con Decreto Legislativo 3 luglio 2017, n. 117, pubblicato sulla Gazzetta Ufficiale della Repubblica Italiana del 2 agosto 2017 è stato istituito il Codice del Terzo Settore, a norma dell'art. 1, comma 2, lettera b), della Legge 6 giugno 2016, n. 106;

- che con Decreto Legislativo 3 agosto 2018, n. 105, pubblicato sulla Gazzetta Ufficiale della Repubblica Italiana del 10 settembre 2018 sono state introdotte, ai sensi dell'art. 1, comma 7 della Legge 6 giugno 2016, n. 106, disposizioni integrative e correttive al Decreto Legislativo 3 luglio 2017, n. 117, recante il Codice del Terzo Settore;

- che con il Decreto Legislativo 3 agosto 2018, n. 105, in particolare, è stata rivista la disciplina degli adeguamenti statutarî, contenuta nell'art. 101, comma 2 del Codice del Terzo Settore, innalzando da 18 a 24 mesi il termine entro il quale è possibile apportare le modifiche statutarie avvalendosi dei quorum propri dell'assemblea ordinaria, atto a consentire in forma meno onerosa le modifiche in argomento;

- che l'ENS è iscritto nel Registro delle Organizzazioni Non Lucrative di Utilità Sociale (ONLUS) ai sensi del Decreto Legislativo 4 dicembre 1997, n. 460;

- che l'ENS è iscritto nel Registro delle associazioni di Promozione Sociale (APS) ai sensi della Legge 7 dicembre 2000, n. 383;

- che l'ENS, in quanto ONLUS e APS, ha inteso modificare il proprio Statuto entro il 3 agosto 2019;

- che fino all'operatività del Registro unico nazionale del Terzo Settore, continueranno ad applicarsi le norme previgenti ai fini e per gli effetti derivanti dall'iscrizione dell'ENS nel Registro delle ONLUS e delle APS;

- che il Decreto Legislativo 3 luglio 2017, n. 117 ha consentito di apportare le modifiche in forma semplificata trattandosi del mero recepimento delle disposizioni e dei principi derivanti dal Codice del Terzo Settore, che contiene norme di legge gerarchicamente sovraordinate rispetto al testo statutarîo;

- che la previsione dell'art. 75 dello Statuto ENS ha altresì autorizzato l'Assemblea Nazionale ad apportare direttamente le modifiche alle norme statutarie per l'adeguamento a norme gerarchicamente superiori e ad armonizzare, sulla base di esse, tutto lo Statuto ENS, senza che fosse necessario convocare il Congresso Nazionale;

vista:

- la circolare del Ministero del lavoro e delle politiche sociali n. 20 del 27 dicembre 2018 recante in oggetto "Codice del Terzo Settore. Adeguamenti statutarî";

- la circolare del Ministero del lavoro e delle politiche sociali n. 13 del 31 maggio 2019 recante in oggetto “Adeguamenti statuari degli Enti del Terzo Settore. Ulteriori chiarimenti”;

considerata:

- la necessità e l'opportunità di iscrivere l'ENS al Registro unico nazionale degli Enti del Terzo Settore quando sarà istituito e diverrà operativo;

tenuto conto:

- che molte delle norme introdotte dal Decreto Legislativo 117/2017 erano state già previste dal XXV Congresso Nazionale ENS che in data 4 giugno 2015 ha approvato il testo dello Statuto ENS vigente;

- che fino alla completa istituzione e piena operatività del Registro unico nazionale degli Enti del Terzo Settore è necessario mantenere nella denominazione ufficiale e in qualunque segno distintivo l'uso dell'acronimo ONLUS con l'aggiunta dell'acronimo APS, essendo l'ENS anche Associazione di Promozione Sociale;

- che per la suddetta ragione si è reso necessario modificare la denominazione dell'ENS in tutti gli articoli statuari in cui è presente (artt. 1, 2, 3, 4, 5, 6, 7, 8, 9, 10, 11, 14, 15, 17, 18, 19, 20, 21, 22, 23, 24, 25, 26, 28, 30, 33, 34, 37, 39, 40, 42, 43, 45, 46, 48, 51, 52, 57, 58, 59, 61, 63, 65, 70, 73, 74, 75);

tutto ciò premesso

con delibera dell'Assemblea Nazionale ENS n. 9 del 28 giugno 2019 (verbale redatto dal Notaio Dott. Marco Papi - Repertorio n. 138.844 – Atto n. 47.702, registrato presso l'Agenzia delle Entrate - Ufficio Territoriale di Roma 2 in data 04/07/2019 al n. 19281, serie 1T) ha ritenuto di recepire, a tutti gli effetti di legge, nel proprio Statuto sociale le modifiche e le integrazioni scaturenti obbligatoriamente dall'entrata in vigore del Decreto Legislativo 3 luglio 2017, n. 117.

Pertanto, a decorrere dall'istituzione e dall'operatività del Registro unico nazionale del Terzo Settore di cui al Decreto Legislativo 3 luglio 2017, n. 117 l'ENS assumerà la qualifica di Ente del Terzo Settore e, conseguentemente, la denominazione di “Ente Nazionale per la protezione e l'assistenza dei Sordi - Ente del Terzo Settore - Associazione di Promozione Sociale”, nella forma abbreviata “ENS ETS APS”, in luogo di quella indicata nello Statuto vigente.

Si ritiene opportuno ribadire che tali modifiche sono state approvate dall'Assemblea Nazionale ENS trattandosi del mero recepimento delle disposizioni e dei principi derivanti dal Codice del Terzo Settore, che contiene norme di legge gerarchicamente sovraordinate rispetto al testo statuario.

Pertanto, molti dei principi contenuti nelle richiamate norme erano già sostanzialmente contenuti nel vigente testo dello Statuto sociale dell'ENS, per cui l'Assemblea Nazionale si è limitata a darne atto nell'atto deliberativo, anche con riguardo alle finalità istituzionali dell'ENS, nelle quali è già ricompreso lo svolgimento di varie categorie di attività di interesse generale previste dall'art. 5, comma 1, del Decreto Legislativo n. 117/2017.

Infatti, essendo l'ENS già iscritto sia nell'Anagrafe Onlus che nel Registro nazionale delle Associazioni di Promozione Sociale, risultano già avverate le condizioni previste per la successiva iscrizione nel Registro unico nazionale del Terzo Settore, una volta istituito ed operante, come previsto dall'art. 101, comma 3, del citato Decreto Legislativo n. 117/2017, secondo il quale il requisito dell'iscrizione al Registro, nelle more della sua istituzione, si

intende soddisfatto da parte degli enti del Terzo Settore attraverso la loro iscrizione ad uno dei registri attualmente previsti dalle normative di settore.

La delibera dell'Assemblea Nazionale ENS del 28 giugno 2019 ha, quindi, confermato che la ricezione delle norme del Codice del Terzo Settore va ad integrare automaticamente il testo del vigente Statuto sociale dell'ENS, in ottemperanza al nuovo dettato normativo, per cui è stato deciso di conformarsi alle nuove disposizioni in vigore e di recepire il disposto normativo del Decreto Legislativo n. 117 del 2017, in continuità con le specifiche finalità istituzionali dell'ENS, dando atto che l'entrata in vigore del medesimo Decreto Legislativo, quale fonte normativa primaria, è andata di fatto a integrare lo Statuto sociale dell'ENS in alcuni punti con l'introduzione di disposizioni specifiche, che l'Assemblea Nazionale ha fatto integralmente proprie a tutti gli effetti.

Si comunica che la Prefettura di Roma, Ufficio Territoriale del Governo, Area IV – Registro Persone Giuridiche, ai sensi dell'art. 2 del D.P.R. 10 febbraio 2000 n. 361, con provvedimento n. 0042377 del 4 febbraio 2020 che si allega in copia, ha approvato e iscritto nel registro delle persone giuridiche le modifiche statutarie apportate dall'Assemblea Nazionale ENS, appositamente riunitasi per adeguare lo Statuto sociale al Codice del Terzo Settore (Decreto Legislativo 3 luglio 2017, n. 117 e ss.mm.ii.).

Si allega altresì copia del verbale redatto dal Notaio Dott. Marco Papi - Repertorio n. 138.844 – Atto n. 47.702, registrato presso l'Agenzia delle Entrate - Ufficio Territoriale di Roma 2 in data 04/07/2019 al n. 19281, serie 1T, contenente il testo del nuovo Statuto sociale.

### Situazione commissariamenti alla data del 28 gennaio 2021

Sempre in relazione ai diversi processi che hanno caratterizzato la vita associativa interna di seguito si fornisce evidenza delle condizioni che in certi contesti territoriali hanno portato al commissariamento di alcune sedi.

L'ENS è una struttura unitaria che ai sensi dell'art. 23 dello Statuto ENS si articola in una Sede Centrale nazionale e 122 sedi territoriali, n. 18 Consigli Regionali e n. 104 Sezioni Provinciali.

Le norme statutarie dell'ENS, più precisamente gli articoli 20<sup>(2)</sup>, 52<sup>(1)</sup> e 64<sup>(1)</sup>, **impongono il commissariamento delle sedi territoriali** qualora ricorrano alcune ipotesi - come ad esempio **la mancanza del numero minimo di candidati necessario per l'elezione dell'organo in occasione del Congresso Regionale/Provinciale o le dimissioni della maggioranza dei componenti dell'organo** - ipotesi meglio descritte nei suddetti articoli riportati in calce alla presente relazione. A tal fine occorre precisare che tutti i componenti degli organi centrali e periferici dell'ENS sono eletti tra i soci effettivi riconosciuti sordi ai sensi della Legge 381/70 e, **sovente, la mancanza di candidati e le dimissioni sono riconducibili ai gravosi impegni burocratici, amministrativi e contabili che possono costituire, per chi svolge attività di volontariato, un forte elemento deterrente nei confronti degli oneri e delle responsabilità connesse al ruolo di dirigente ENS.**

In aggiunta alle suddette fattispecie di natura prettamente tecnica, gli articoli 37<sup>(3)</sup> e 53<sup>(3)</sup> dello Statuto ENS, conferiscono il potere al Consiglio Direttivo e al Consiglio Regionale di nominare i commissari straordinari rispettivamente presso i Consigli Regionali e le Sezioni Provinciali, nel caso in cui si verificano gravi e persistenti irregolarità e inadempienze amministrativo-contabili.

Alla data del **28 gennaio 2021** le sedi territoriali ENS commissariate erano in totale **n. 16** (cfr. tabella), **n. 2 Consigli Regionali** (Basilicata e Sardegna) e **n. 14 Sezioni Provinciali** (Ascoli Piceno-Fermo, Bergamo, Biella, Caltanissetta, La Spezia, Matera, Pesaro-Urbino, Potenza, Roma, Rovigo, Siracusa, Torino, Trieste e Varese).

<b>Sedi territoriali ENS commissariate al 28 gennaio 2021</b>	
<b>Consigli Regionali</b> <b>Sezioni Provinciali</b>	<b>Motivo del commissariamento</b>
C.R. Basilicata <sup>(2)</sup>	Mancanza di candidati ( <i>art. 20 Statuto</i> )
C.R. Sardegna <sup>(1)</sup>	Dimissioni della maggioranza dei membri ( <i>art. 52 Statuto</i> )
S.P. Ascoli Piceno-Fermo	Istituzione di nuova Sezione Provinciale
S.P. Bergamo <sup>(2)</sup>	Mancanza di candidati ( <i>art. 20 Statuto</i> )
S.P. Biella <sup>(1)</sup>	Dimissioni della maggioranza dei membri ( <i>art. 64 Statuto</i> )
S.P. Caltanissetta <sup>(2)</sup>	Mancanza di candidati ( <i>art. 20 Statuto</i> )
S.P. La Spezia <sup>(2)</sup>	Mancanza di candidati ( <i>art. 20 Statuto</i> )
S.P. Matera <sup>(2)</sup>	Mancanza di candidati ( <i>art. 20 Statuto</i> )
S.P. Pesaro – Urbino <sup>(1)</sup>	Dimissioni della maggioranza dei membri ( <i>art. 64 Statuto</i> )
S.P. Potenza <sup>(1)</sup>	Dimissioni della maggioranza dei membri ( <i>art. 64 Statuto</i> )
S.P. Roma <sup>(1)</sup>	Dimissioni della maggioranza dei membri ( <i>art. 64 Statuto</i> )
S.P. Rovigo <sup>(2)</sup>	Mancanza di candidati ( <i>art. 20 Statuto</i> )
S.P. Siracusa <sup>(1)</sup>	Dimissioni della maggioranza dei membri ( <i>art. 64 Statuto</i> )
<b>Sedi territoriali ENS commissariate al 28 gennaio 2021</b>	
<b>Consigli Regionali</b> <b>Sezioni Provinciali</b>	<b>Motivo del commissariamento</b>
S.P. Torino <sup>(1)</sup>	Dimissioni della maggioranza dei membri ( <i>art. 64 Statuto</i> )
S.P. Trieste <sup>(2)</sup>	Mancanza di candidati ( <i>art. 20 Statuto</i> )

S.P. Varese <sup>(2)</sup>Mancanza di candidati (*art. 20 Statuto*)

Le suddette sedi territoriali **sono state commissariate tutte per motivi tecnici** derivanti dalle dimissioni della maggioranza o della totalità dei componenti degli organi<sup>(1)</sup> (Sardegna, Biella, Pesaro-Urbino, Potenza, Roma, Siracusa e Torino) e dalla mancanza di candidati in occasione dei Congressi elettivi<sup>(2)</sup> (Basilicata, Bergamo, Caltanissetta, La Spezia, Matera, Rovigo, Trieste e Varese), a cui occorre aggiungere la nuova Sezione Provinciale di Ascoli Piceno-Fermo, nata dalla fusione delle sedi di Ascoli Piceno e Fermo, come illustrato successivamente.

Per comprendere appieno le ragioni che hanno determinato l'incremento del numero delle sedi territoriali commissariate non si può non tenere conto dell'anno appena concluso, caratterizzato in maniera significativa dalle vicende connesse alla diffusione del coronavirus.

L'anno 2020 avrebbe dovuto essere l'anno di svolgimento del XXVI Congresso Nazionale ENS che avrebbe dovuto svolgersi dal 2 al 6 giugno 2020, invece è stato pesantemente condizionato dalla pandemia da covid-19 e anche le attività congressuali dell'ENS a livello locale hanno subito uno stop, brusco e imprevisto, che ha indotto il Consiglio Direttivo ENS, alla luce dei provvedimenti assunti dal Governo in materia di contenimento e gestione dell'emergenza epidemiologica, a deliberare la sospensione e il rinvio a data da destinarsi dell'intero iter congressuale (Assemblee pregressuali per le modifiche statutarie, Congressi Regionali e Provinciali per l'elezione degli Organi sociali già calendarizzati).

**La misura drastica adottata dal Consiglio Direttivo ENS è stata determinata dall'elemento imprescindibile connesso alla sordità, in quanto la modalità di partecipazione a distanza, cioè in teleconferenza, è ritenuta di difficile applicazione specialmente per quelle Sezioni Provinciali che hanno numerosi iscritti, nell'ordine di centinaia di persone; questa modalità di fatto snaturerebbe la partecipazione attiva alla fase congressuale che, nel caso delle Sezioni Provinciali, è caratterizzata da un vivace confronto tra i dirigenti e la base associativa che si può realizzare solo attraverso le riunioni assembleari svolte in presenza.** Conseguentemente, tutti gli Organi, anche quelli commissariati, il cui mandato era andato in scadenza nei mesi di marzo e aprile 2020 o sarebbe andato in scadenza nei mesi successivi, hanno proseguito il proprio mandato in regime di "prorogatio".

**L'ENS nel mese di settembre 2020**, quando sembrava che il Covid-19 avesse rallentato la sua diffusione, **ha ripreso l'iter congressuale** ed il Consiglio Direttivo è riuscito a convocare e a far svolgere tutte le Assemblee pregressuali per le modifiche statutarie rinviate in primavera. Ha fatto ripartire dal mese di ottobre i congressi elettivi, ricalendarizzando tutti i Congressi Regionali e Provinciali sospesi nei mesi precedenti, finché non è stato costretto nuovamente a sospenderli in applicazione dei decreti governativi conseguenti alla seconda ondata pandemica.



Tale situazione permane ancora mentre scriviamo e il Consiglio Direttivo ENS continuerà a lavorare e a monitorare attentamente l'evolversi della situazione con l'obiettivo di rendere la ripresa stabile nel tempo e sicura dal punto di vista sanitario - anche se allo stato attuale non è possibile prevedere la progressiva ripresa delle attività congressuali né quali saranno le regole limitative a cui la popolazione dovrà sottostare nelle prossime settimane.

La chiusura delle sedi ENS, la gestione delle attività socio-assistenziali condotte a distanza, con le sedi chiuse al pubblico, ha messo a dura prova la resistenza dei nostri Dirigenti su tutto il territorio nazionale e a qualsiasi livello (regionale e provinciale), determinando in alcuni casi un sentimento di frustrazione e di impotenza che in alcune circostanze ha portato a scelte radicali, di rinuncia a proseguire il mandato (ad es. le Sezioni Provinciali di Potenza, Roma e Torino) o il rifiuto a candidarsi nelle poche occasioni in cui sono potuti svolgere i congressi elettivi (ad es. Sezione Provinciale di Bergamo).

A queste considerazioni di carattere generale, occorre aggiungere che il Consiglio Direttivo è intervenuto sulla struttura dell'ENS adottando decisioni che hanno modificato il numero delle sedi territoriali, portando il numero complessivo delle sedi provinciali da n. 106 a n. 104, come indicato all'inizio della relazione.

Infatti, nella seduta del 15-16 ottobre 2020 il Consiglio Direttivo ha esaminato la delibera n. 110 del 29 luglio 2020 con la quale il Consiglio Regionale ENS Lombardia ha proposto lo scioglimento della Sezione Provinciale ENS di Lodi ai sensi dell'art. 58, comma 5 dello Statuto ENS *"...Qualora nella Sezione il numero dei soci diventi inferiore a 50, per dimissioni o altra causa, o vengano a mancare le condizioni di carattere organizzativo o finanziario che escludano la possibilità di un normale funzionamento o di gestione autonoma, il Consiglio Direttivo, su proposta del Consiglio Regionale competente, può provvedere alla soppressione della Sezione, determinando le modalità di destinazione dei soci ad essa iscritti alle Sezioni Provinciali limitrofe più idonee ad accoglierli nella propria organizzazione..."*, proponendo altresì che *"...i 33 attuali soci della Sezione potrebbero passare alla Sezione Provinciale ENS di Milano che li aveva già in forza prima della costituzione della Provincia di Lodi..."* ed ha approvato la soppressione della Sezione Provinciale ENS di Lodi, assegnando i soci della sede lodigiana alla Sezione Provinciale ENS di Milano che li annoverava già nel proprio corpo associativo, prima della costituzione della Provincia di Lodi e della locale Sezione Provinciale ENS.

Nella medesima seduta del 15-16 ottobre 2020 il Consiglio Direttivo ha altresì ratificato la delibera del Consiglio Regionale ENS Marche n. 71 del 5 agosto 2020, sancendo l'unificazione delle Sezioni Provinciali di Ascoli Piceno e Fermo con l'istituzione della nuova Sezione Provinciale ENS di "Ascoli Piceno-Fermo", ritenendo che la fusione delle due sedi costituisca la forma più compiuta di semplificazione, razionalizzazione delle spese e maggiore efficienza dei servizi rivolti alle persone sorde.

## Assemblee pregressuali

Nonostante la situazione di emergenza sanitaria e con le necessarie sospensioni quando non era possibile organizzarle, nonché con tutti i dovuti accorgimenti e adempimenti per la sicurezza, l'ENS è riuscito a portare, come detto, a termine il fitto calendario di assemblee pregressuali.

Le assemblee hanno costituito un forte momento partecipativo di tutta la base associativa che sull'intero territorio nazionale si è confrontato con le tematiche più rilevanti riguardanti la struttura dell'Associazione e avanzando proposte di modifica statutaria, che sono state raccolte e poste poi all'attenzione della Commissione che nei primi mesi dell'anno corrente si è riunita settimanalmente per valutarle e discuterle.



Le Assemblee pregressuali hanno visto protagonisti i Dirigenti e i Soci ENS nelle diverse regioni e sono dimensioni fondamentali del dibattito e confronto interno che precedono il Congresso, che non si è potuto svolgere nel 2020 a causa della forte situazione di emergenza sanitaria.

Infine **il 04 marzo 2021 è stato convocato ai sensi dell'art. 27 dello Statuto in via ordinaria il XXVI Congresso Nazionale ENS nei giorni 8/9/10/11/12 giugno 2021** a Isola delle Femmine (PA) presso il Saracen Sands Hotel Congress Centre sito in Via Libertà n. 128/A.

Riportiamo di seguito l'elenco delle Assemblee svolte, per completezza riportiamo anche le prime Assemblee svoltesi negli ultimi mesi del 2019, così da avere il quadro completo degli eventi.

*9 Novembre 2019, Termoli (CB). Assemblea Precongressuale Interregionale Abruzzo e Molise*



*17 Novembre 2019, Cagliari (CA). Assemblea Precongressuale Regione Sardegna*



*24 Novembre 2019, Foggia (FO). Assemblea Precongressuale Interregionale Puglia e Basilicata*



*7 Dicembre 2019, Latina (LT). Assemblea Precongressuale Regione Lazio*



*11 Gennaio 2020, Lamezia (CZ). Assemblea Precongressuale Regione Calabria*



*12 Gennaio 2020, Napoli (NA). Assemblea Precongressuale Regione Campania*



*18 Gennaio 2020, Enna (EN). Assemblea Precongressuale Regione Sicilia*



*01 Febbraio 2020, Genova (GE). Assemblea Precongressuale Regione Liguria*



*02 Febbraio 2020, Torino (TO). Assemblea Precongressuale Regione Piemonte e Valle d'Aosta*



*15 Febbraio 2020, Trento (TN). Assemblea Precongressuale Bolzano e Trento*



*16 Febbraio 2020, Milano (MI). Assemblea Precongressuale Regione Lombardia*



*12 Settembre 2020, Terni (TR). Assemblea Precongressuale Interregionale Marche e Umbria*



*26 settembre 2020, Prato (PO). Assemblea Precongressuale Regione Toscana*



*27 Settembre 2020, Bologna (BO). Assemblea Precongressuale Regione Emilia Romagna*



*3 Ottobre 2020, Udine (UD). Assemblea Precongressuale Regione Friuli Venezia Giulia*



*4 Ottobre 2020, Verona (VR). Assemblea Precongressuale Regione Veneto***Approvazione del Codice di Condotta per il trattamento dei dati personali.**

Sempre in riferimento ai miglioramenti interni l'ENS ha proseguito nell'attuazione di processi e procedure miranti alla tutela dei dati personali, mediante l'approvazione del codice di condotta.

Nella seduta del 28-29 gennaio 2021 il Consiglio Direttivo ENS - tenuto conto che l'art. 40, comma 2 del GDPR tra gli strumenti volti a facilitare l'implementazione dei principi di tutela della privacy consente alle associazioni di categoria di predisporre dei codici di condotta, strumenti di auto-disciplina adottati su base volontaria atti a definire regole interne di protezione dei dati personali - ha approvato il **“Codice di Condotta per il trattamento dei dati personali”**, che racchiude tutte le informazioni relative al processo di trattamento del dato.

Il particolare il Codice contiene:

- a) istruzioni operative per il trattamento corretto del dato personale;
- b) istruzioni per il corretto utilizzo degli strumenti;
- c) istruzioni per il corretto utilizzo del dato personale;
- d) istruzioni per la sicurezza degli strumenti elettronici e informatici;
- e) procedura in caso di Data Breach;
- f) istruzioni contenenti le procedure da seguire nel periodo emergenziale Covid 19.

L'emanato Codice di Condotta per il trattamento dei dati personali è divenuto dalla pubblicazione immediatamente vigente ed efficace per i Dirigenti Nazionali, Regionali e Provinciali dell'ENS, per tutto il personale operante all'interno dell'ENS, ivi compresi i dipendenti, i collaboratori occasionali e continuativi, i consulenti, il personale volontario, nonché per tutti i soggetti che a qualunque titolo ricevono incarico formale di prestare servizio all'interno dell'ENS e delle sue determinazioni territoriali.



Ricordiamo infatti che tra gli strumenti volti a facilitare l'implementazione dei principi di tutela della privacy, l'art. 40, comma 2, del GDPR consente alle associazioni di categoria di predisporre dei codici di condotta quali strumenti di auto-disciplina che consentono alle associazioni di categoria di definire regole interne di protezione dei dati personali. Si tratta di strumenti adottati su base volontaria, attraverso i quali le associazioni di categoria possono prevedere regole interne di protezione dei dati personali, al fine di creare uniformità all'interno dello specifico settore e di assicurare il rispetto delle norme del GDPR da parte di titolari e responsabili. L'ENS, nel rispetto dei principi contenuti all'interno del GDPR ha inteso definire un proprio sistema di regole ed implementare un modello basato su misure sia tecniche che organizzative, il che consente per il titolare o il responsabile di meglio comprovare il rispetto del principio di responsabilizzazione.

Il codice è stato inviato mediante PEC e PEO ai Consigli Regionali e alle Sezioni Provinciali nonché ne è stata disposta la pubblicazione sul sito [www.ens.it](http://www.ens.it).

### **Tesseramento**

Il numero complessivo per il 2020 dei soci effettivi e aggregati è pari a n. 22.290 + n. 1.385 soci sostenitori, per un totale complessivo soci pari a 23.675.

### **Formazione esterna**

Le attività svolte nell'anno 2020 sono state ridotte a causa della pandemia rispetto agli anni precedenti, di seguito le azioni primarie portate avanti:

- sono stati effettuati regolarmente i rinnovi degli accreditamenti di tutti i docenti e coordinatori accreditati ai Registri Nazionali ENS;
- sono state apportate le modifiche al POF per riconoscere la validità dei corsi effettuati a distanza in modalità online (formazione e verifiche intermedie e finali);
- a partire da settembre tutte le attività formative sono tenute via ZOOM (o altre piattaforme simili) per poter andare avanti;
- non è stato possibile realizzare il seminario nazionale per docenti di LIS come aggiornamento professionale, viene rimandato al 2021;

I dati riferiti alle attività formative promosse dall'Area Formazione, dai Consigli Regionali e dalle Sezioni Provinciali sono visualizzabili nei seguenti grafici:

### Attività Area Formazione ENS 2020

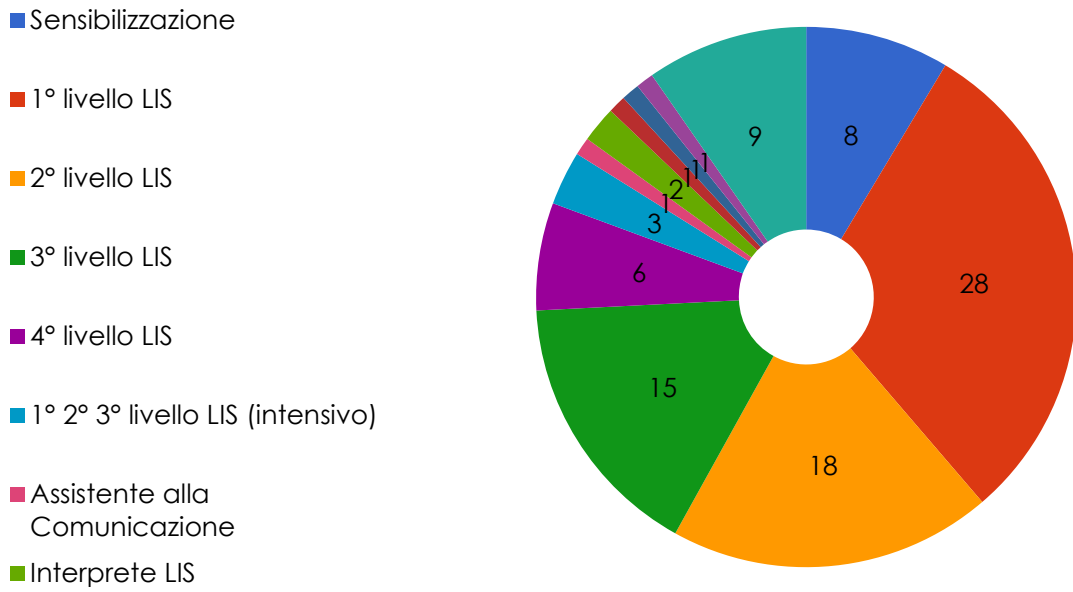

### Attività Area Formazione ENS 2020

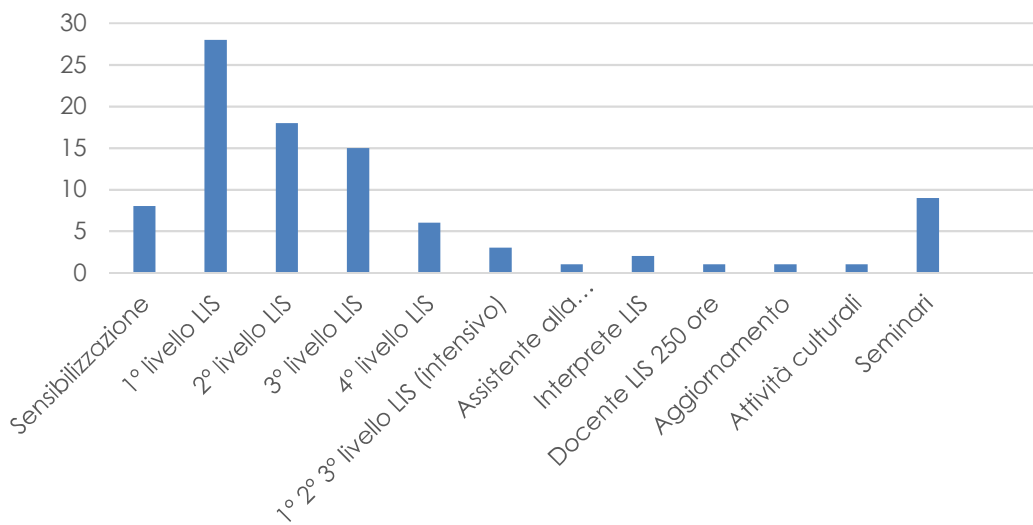

## Progetti

Nonostante la pandemia, anzi in certi casi proprio in virtù di questa come modalità per essere più presenti accanto alle persone sorde, l'ENS ha realizzato numerosi progetti, molti dei quali ancora in corso, partecipato a bandi e ottenuto finanziamenti a supporto delle attività generali.

### 112 SORDI

Dopo i tanti anni di impasse sul tema dell'accessibilità dei servizi di emergenza per i cittadini sordi italiani e in virtù dell'esperienza del progetto SOS SORDI, finalmente è stato avviato il processo istituzionale per la realizzazione del servizio 112 SORDI. Un'iniziativa che ha visto e vede coinvolti il Ministero dell'Interno, il Ministero per lo Sviluppo Economico e l'ENS, attualmente in corso di ultimazione e che sarà – ci auguriamo – inaugurato a breve.

Il servizio permette agli operatori del 112 e dei numeri di emergenza italiani di sapere che la persona che sta chiedendo aiuto è sorda. In questo modo chi risponde attua tutti gli accorgimenti necessari per intervenire in modo utile e appropriato, senza perdita di tempo e senza la necessità di intermediari.

**Perché è importante?**



**Per essere soccorsi più velocemente.**

L'operatore del numero di emergenza sa che chi chiede aiuto è sordo prima ancora di rispondere al telefono e ciò fa risparmiare tempo prezioso. Inoltre molti dei tuoi dati sono già a sua disposizione!



**Per essere aiutati nel modo giusto.**

Sapendo che sei sordo, l'operatore di emergenza attiva subito una chat testuale per dialogare con te. Grazie alla chat puoi anche ricevere immagini utili in attesa dei soccorsi e rispondere a domande interattive estremamente semplici e veloci.



**Per essere rintracciati facilmente.**

Quando chiami il numero il 112, la tua posizione geografica è inviata all'operatore, così da permettere ai soccorsi di raggiungerti il prima possibile. **La tua privacy è sempre tutelata** e la tua posizione viene raccolta solo a fronte della tua reale richiesta di intervento. *Per maggiori informazioni sulla privacy visita la sezione dedicata - Privacy servizio.*

Il portale, che si appoggia su tecnologia FlagMii EML ed è in costruzione mentre scriviamo, ha lo scopo di creare un canale di comunicazione appropriato tra l'operatore del soccorso e le persone sorde che utilizzano uno smartphone, in modo da passare il prima possibile alla conversazione scritta (chat). Il sistema ha anche il compito di facilitare l'individuazione della persona nel caso in cui sia inviata un'ambulanza.

**FlagMii 112 SORDI**    HOME    FLAGMII EML    COME AIUTA I SORDI?    PER MAGGIORI INFORMAZIONI

## In che modo aiuta i sordi?

FlagMii EML facilita il soccorso alle persone sorde in molti modi:

- ✓ Grazie al GPS dello smartphone e ad altre tecnologie mobile, consente la localizzazione precisa della persona che chiede aiuto. In questo modo le ambulanze e gli altri mezzi di soccorso possono arrivare nel minor tempo possibile, senza errori e anche al di fuori dalle aree urbane.
- ✓ In pochi istanti, sullo schermo dello smartphone compare una chat che permette il dialogo diretto con l'operatore del soccorso.
- ✓ È possibile ricevere allegati, ad esempio immagini con le istruzioni grafiche per alcune manovre di emergenza.
- ✓ Alcune risposte alle domande poste dal soccorritore possono essere comodamente scelte sullo schermo tra quelle disponibili, senza bisogno di scrivere.
- ✓ Nella chat possono essere coinvolte anche altre persone, ad esempio medici specialisti in base alla situazione.

## In che modo aiuta i soccorritori?

L'operatore che risponde alla telefonata di emergenza di un cittadino sordo trova in **FlagMii EML** un aiuto su vari fronti:

- ✓ Fin dal momento della risposta, il software cerca di geolocalizzare automaticamente la persona al telefono. L'operazione non interrompe il lavoro del soccorritore e prosegue finché si raggiunge la massima precisione delle coordinate. La posizione viene aggiornata se la persona al telefono si muove, in questo modo i soccorsi possono essere inviati in maniera precisa anche in caso di spostamento (es. se chi chiama stà camminando o se è su un veicolo in movimento).
- ✓ La chat semplifica la fase preliminare della telefonata e permette di passare immediatamente alla conversazione scritta.
- ✓ Nella chat possono essere inviate domande predefinite che creano sequenze automatiche in base alle risposte fornite, ciò velocizza i tempi del soccorso ed evita anche fraintendimenti.

Home   Registrati   Supporto   Privacy servizio   800 800 112   ITA   Accedi

## Benvenuto nel portale della comunicazione in emergenza per le persone sorde

Un servizio pubblico gratuito pensato per migliorare il supporto ai sordi da parte degli operatori dell'emergenza italiani.

CON IL PATROCINIO DI



[Registrati](#)   [Informazioni](#)

Numero Verde  
**800 800 112**  
112 Sordi



Il servizio sarà inaugurato e promosso non appena completate tutte le procedure tecniche e una volta disponibile l'informazione sul funzionamento accessibile nelle diverse lingue.

### Accessibilità per le Istituzioni

Durante l'anno è proseguito il contatto con Istituzioni e sono state avviate nuove collaborazioni finalizzate a rendere accessibili contenuti di siti web o singole iniziative e attività formative, con la consulenza dell'ENS. Si è avuto un dialogo continuo con Aziende e Istituti quali l'INPS, l'ISTAT, la Banca d'Italia, Musei e realtà più piccole ma sempre motivate nel creare percorsi di inclusione e accessibilità per le persone sorde.

È stata avviata anche una campagna per l'accessibilità interna con la nomina di “referenti per l'accessibilità” e una cooperazione con l'azienda francese Jenile per l'acquisizione di dispositivi per l'accessibilità.

### Progetto Abecedarium

Nella seconda metà dell'anno si è iniziato a lavorare al progetto “*Abecedarium: l'Oceano in Lingua dei Segni*”, presentato ufficialmente il 31 ottobre, un nuovo progetto partecipativo realizzato da Ocean Space in collaborazione con l'ENS e grazie al supporto scientifico dell'Istituto di Scienze Marine (CNR-ISMAR) e di altri istituti di ricerca, enti e università.

Lo scopo di *Abecedarium* è mappare e creare un nuovo vocabolario di termini/segni in Lingua dei Segni Italiana legati all'oceano e al suo ambiente, a partire da un'azione partecipativa che coinvolge la comunità sorda. Ocean Space ha collaborato e collabora con l'ENS per coinvolgere attivamente la comunità sorda italiana nella mappatura di tutti i segni esistenti e/o conosciuti sul mondo marino, per verificare quali segni non rientrano nell'uso quotidiano (come, ad esempio, il termine “Antropocene”) con l'obiettivo di creare un vocabolario conosciuto e condiviso dalla comunità sorda.

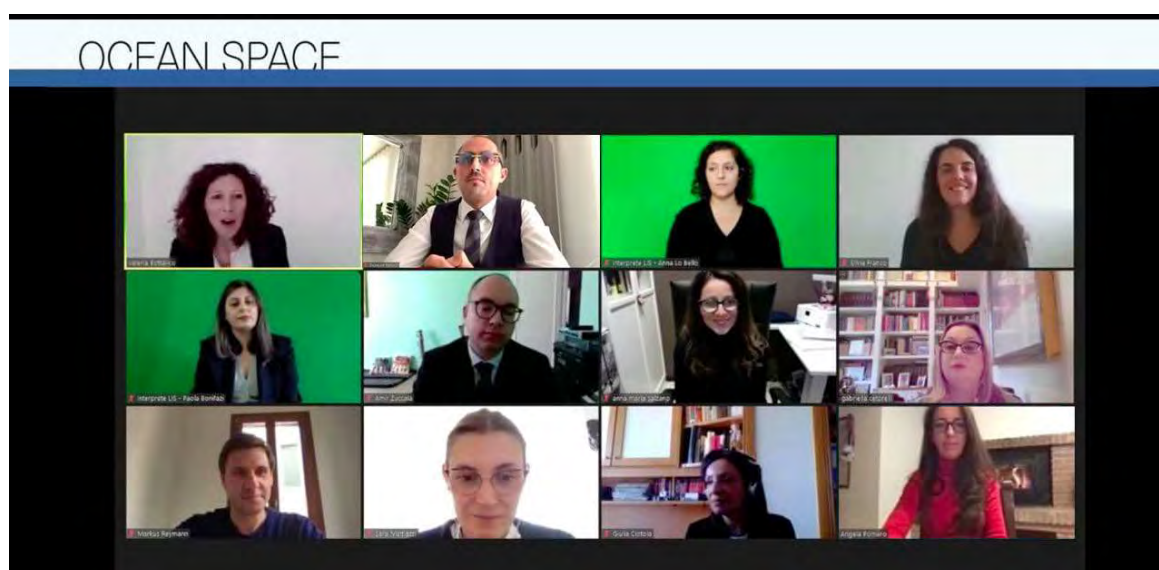

Il Dipartimento Educativo di Ocean Space, insieme ai ricercatori di ISMAR-CNR, ha iniziato a lavorare su un glossario per far sì che la comunicazione scientifica possa uscire dai laboratori e dalle riviste di settore ed essere compresa da tutti. Un primo passo, bruscamente interrotto dalla situazione attuale, è stato compiuto insieme ad alcune insegnanti e loro studenti per capire assieme che percezione si ha rispetto a questi temi e come sono usate le parole.

Attraverso la pubblicazione di un bando sono state selezionate persone sorde bilingue (LIS e Italiano), residenti su tutto il territorio nazionale, coinvolte nel riflettere sui segni noti e/o esistenti relativi al mondo marino, dopo alcuni incontri di formazione a cura del Dipartimento Educativo di Ocean Space e con il supporto dell'Istituto di Scienze Marine (CNR-ISMAR), di enti di ricerca, associazioni, università e professionisti.

I candidati selezionati a partire dai primi mesi del 2021 hanno iniziato a prendere parte alla costruzione di un glossario in lingua dei segni in collaborazione con il Dipartimento Educativo di Ocean Space e l'ENS, mediante incontri formativi e di discussione con un calendario settimanale stabilito, per approfondire le tematiche inerenti la salvaguardia dell'oceano e l'importanza di creare e avere un lessico usato e condiviso da tutti.

Tra i diversi obiettivi del progetto ricordiamo quindi:

- Co-progettare insieme, confrontandosi su quali sono i bisogni e le necessità di conoscenza sui temi inerenti il mondo marino;
- Creare eque opportunità di accesso e fruizione culturale per tutti, promuovendo l'accessibilità e l'inclusione, attraverso l'approccio partecipativo;
- Contribuire alla crescita di futuri cittadini consapevoli dell'importanza dell'oceano per l'umanità come risorsa necessaria che deve essere protetta per l'esistenza di tutte le forme di vita sul pianeta Terra;
- Migliorare l'educazione ambientale con un approccio multidisciplinare e attivare un processo di apprendimento permanente insieme alla comunità sorda, segnante e non, fin dall'inizio;
- Creare un abbecedario/glossario condiviso su queste tematiche sul lungo termine, con l'introduzione di nuovi segni (ad esempio del neologismo "Antropocene", l'era in cui ci troviamo) insieme a un gruppo di esperti (ISMAR-CNR e CNR linguistica, ENS, Università etc..) coinvolgendo direttamente e fin dall'inizio la comunità che li userà
- Valorizzare la lingua dei segni, a partire dalla mission di Ocean Space: l'oceano come connettore fisico e sociale.

L'esperienza italiana è ora in corso di rimodulazione al fine di estendere il progetto ad altri Paesi – Malta, Turchia, Francia - che si affacciano sul Mediterraneo.

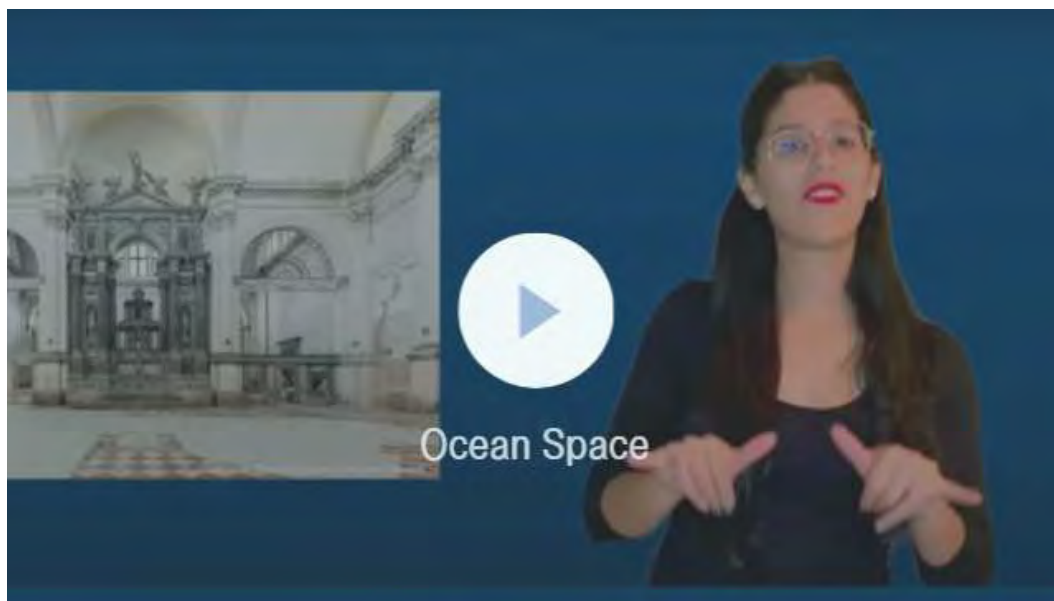

### Progetto Pancake

Sempre su tematiche ambientali l'ENS nel 2020 è risultato vincitore della proposta progettuale in partenariato, presentata dall'Associazione maltese Friend of the Earth Malta (FoEM), su un bando *Erasmus + Key Action 2 Strategic Partnerships – Adult* per un progetto dedicato alla creazione di glossari in lingue dei segni in ambito botanico e per altre attività connesse all'accessibilità legata a temi ambientali;

Il progetto, denominato **PANCAKE Plants And Nature Conveying Augmented Knowledge for Everyone** è stato ammesso a finanziamento e l'ENS si occuperà delle attività di propria competenza, da svolgersi entro il mese di agosto 2023.

Il progetto prevede 5 Obiettivi generali:

- tassonomia delle 20 specie di piante più comuni;
- dizionario visivo online di segni;
- manuale di buone pratiche;
- video educativi in lingua dei segni per specie selezionate;
- manuale di buone pratiche per l'inclusione digitale.

Nel corso dell'anno sono state pianificate le attività che verranno messe in atto nei prossimi anni.

## Famiglie al Centro

Sempre nel corso dell'anno è stato avviato “*Famiglie al Centro*”, un’iniziativa progettata e realizzata dall’ENS grazie all’attenzione e sensibilità di Huawei, che ha avviato una serie di attività e raccolto fondi dedicate ai bambini e ragazzi sordi, con particolare focus sull’avvicinamento alla lettura mediante le nuove tecnologie.



Questo progetto in particolare è risultato vincitore del bando “*Funding for deaf children literacy programmes*”, finanziato da Huawei e gestito dall’European Union of the Deaf ed è dedicato alle famiglie, alle ragazze e ragazzi sordi con l’obiettivo di creare percorsi e materiali per facilitare e consolidare l’amore per la lettura e l’accesso ai libri.

<p><b>TOSCANA</b></p>	<p><b>LAZIO</b></p>	<p><b>LOMBARDIA</b></p>
<p>1° Incontro – 03 Ottobre 2° Incontro – 10 Ottobre 3° Incontro – 25 Ottobre</p>	<p>1° Incontro – 18 Ottobre 2° Incontro – 24 Ottobre 2° Incontro – 08 Novembre 3° Incontro – 07 Novembre</p>	<p>1° Incontro – 21 Novembre 2° Incontro – 28 Novembre 3° Incontro – 12 Dicembre</p>
<p><b>E. ROMAGNA</b></p>	<p><b>PIEMONTE</b></p>	<p><b>CAMPANIA</b></p>
<p>1° Incontro – 23 Gennaio 2° Incontro – 30 Gennaio 3° Incontro – 13 Febbraio</p>	<p>1° Incontro – 06 Febbraio 2° Incontro – 20 Febbraio 3° Incontro – 27 Febbraio</p>	<p>1° Incontro – 06 Marzo 2° Incontro – 13 Marzo 3° Incontro – 27 Marzo</p>



Inizialmente progettato per essere realizzato in aula a partire da marzo 2020, a causa della situazione lo abbiamo riprogrammato per ottobre in modalità online. Incontri, laboratori, forum e approfondimenti dedicati alle famiglie, sia genitori sordi che udenti, di Toscana, Lazio, Lombardia, Emilia Romagna Piemonte e Campania. Parallelamente viene realizzata un'area web dove sono caricati video in Lingua dei Segni Italiana (LIS) e sottotitoli con informazioni pratiche, approfondimenti, suggerimenti per affrontare al meglio il tema dell'avvicinamento alla lettura.

**MODALITA' DI ISCRIZIONE:**  
 Compilare il modulo su eventbrite

**GLI INCONTRI SONO APERTI GRATUITAMENTE A:**

- Genitori sordi di figli sordi
- Genitori udenti di figli sordi
- Genitori sordi di figli udenti

Realizzato grazie alla raccolta fondi promossa da Huawei con il progetto StorySign®

StorySign è un'applicazione gratuita che ha l'obiettivo di supportare i bambini sordi nell'avvicinamento alla lettura.

In alcuni libri selezionati un avatar traduce il testo in lingua dei segni. Grazie al potere dell'Intelligenza Artificiale e della realtà aumentata, StorySign dà vita ai libri e aiuta i bambini sordi a godersi il momento della lettura.

**storiysign**  
 powered by Huawei

**Sede e Contatti**  
 Ente Nazionale Sordi - Onlus  
 Sede Centrale Via Gregorio VII, 120  
 00165 ROMA  
 famigliealcentro@ens.it  
 http://famigliealcentro.ens.it

Per tutte le informazioni sul programma e date e modalità di iscrizione, consultare il sito  
 Sito web: <https://famigliealcentro.ens.it/>  
 Email: [famigliealcentro@ens.it](mailto:famigliealcentro@ens.it)  
 Cellulare: 351-7922300  
 Skype: famigliealcentro

**FAMIGLIE AL CENTRO**  
 Avvicinamento alla lettura, informazione e sensibilizzazione per una maggiore inclusione dei bambini sordi

**HUAWEI**  
 realizzato grazie alla raccolta fondi promossa da Huawei con il progetto StorySign®

**EU**

Ha come obiettivo l'avvicinamento alla lettura dei bambini e ragazzi sordi, nonché un'azione di informazione e sensibilizzazione delle famiglie. Docenti, educatori, esperti si alternano nell'affrontare tematiche relative alla lettura, a come supportare i ragazzi nell'avvicinamento al libro e alla lingua scritta in contesti non scolastici, con un programma teorico affiancato da laboratori di lettura e altre attività e distribuzione di alcuni materiali didattici.

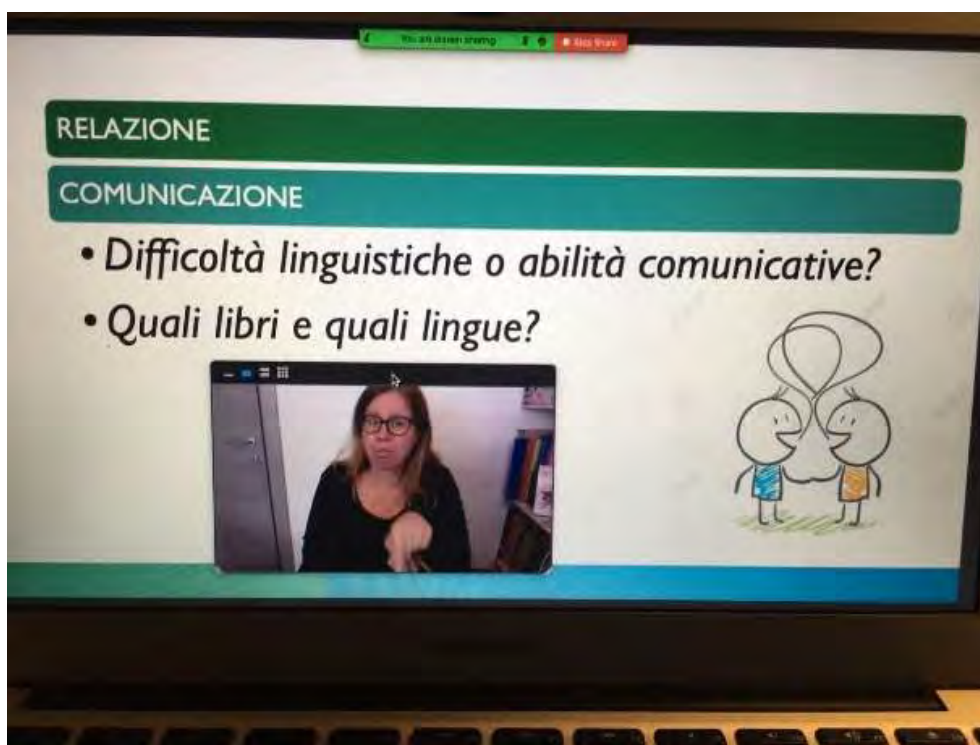

Una iniziativa che riteniamo importante per costruire una maggiore inclusione e pari opportunità per tutti.

Alcune edizioni, grazie alla rete di collaborazione dei Consigli Regionali ENS, sono state introdotte da autorità politiche e Assessori, nel caso dell'Emilia Romagna dalla prestigiosa presenza della stessa Presidente della Regione Elly Schlein.



## Corso accreditato MIUR 2020/2021



Nell'ambito delle attività di formazione e aggiornamento degli insegnanti previste dalla Direttiva 170/2016 del Ministero dell'Istruzione l'ENS ha presentato richiesta di accreditamento del corso di sensibilizzazione intitolato "L'alunno sordo e con altre disabilità: risorse, esigenze e buone prassi", che è stata approvata e i corsi sono stati avviati nell'autunno 2020.

L'Area USF e l'Ufficio Progetti della Sede Centrale hanno elaborato il programma delle attività e dato comunicazione alle sedi con circolare n. 5360 del 25 settembre 2019 e raccogliendo adesioni di sedi che hanno fatto rete con scuole in cui vi sono docenti che seguono bambini sordi e con altre disabilità. Sono arrivate le adesioni ed è stata quindi inviata la seconda circolare n. 4624 del 11/11/2020 che illustrava i passi successivi necessari per lo svolgimento del corso.

Il programma del corso si articola in due parti: teoria e pratica e la durata complessiva è di 30 ore. Il corso è rivolto ai docenti di ruolo che possono accedere alla piattaforma S.O.F.I.A. utilizzando le proprie credenziali MIUR. I docenti di teoria sono sordi e udenti ed esperti formatori di psicologia, pedagogia e didattica della sordità e della comunicazione visiva e tattile e i docenti di pratica sono sordi ed esperti formatori della lingua dei segni italiana (Docenti accreditati al Registro Nazionale ENS). Il corso è rivolto ai Docenti scuola infanzia, Docenti scuola primaria, Docenti scuola secondaria I grado e Docenti scuola secondaria II grado.

Ha l'obiettivo primario di fornire ai docenti le specifiche conoscenze sull'alunno sordo e le sue esigenze, discutere ed analizzare le strategie e le buone prassi da utilizzare nei diversi gradi scolastici, per una didattica funzionale ed efficace.

Conoscere la sordità in tutti i suoi aspetti è fondamentale così come tenere conto delle diverse tipologie di gravità e dei fattori che entrano in gioco: presenza o assenza di protesizzazione acustica e/o impianto cocleare, modelli comunicativi, scelta e utilizzo della lingua, ecc. Per questo è indispensabile conoscere lo studente anche attraverso la sua storia e background personale, così da poter lavorare con profitto sul suo bagaglio linguistico, comunicativo e culturale.

Inizialmente il corso doveva essere svolto in presenza presso le scuole interessate in alcune regioni, ma considerata l'emergenza sanitaria ancora in corso abbiamo rimodulato le attività in modalità online su piattaforma ZOOM. Un'ottima occasione, quindi, per gli insegnanti provenienti da tutte le città italiane che possono così partecipare al corso online.

La durata complessiva del corso è di 30 ore e la lezione si svolge una volta alla settimana, lunedì, mercoledì o giovedì, dal 25 novembre 2020 al 4 marzo 2021 e dall'8 marzo al 31 maggio 2021.

### **Progetto AccessibItaly. Itinerari culturali per persone sorde e sordocieche**

Co-finanziato dal Ministro del lavoro **AccessibItaly** nell'ambito delle iniziative a valere sul Fondo per il finanziamento di progetti e attività di interesse generale nel terzo settore di cui all'art. 72 del decreto legislativo n.117/2017, si è posto sul solco delle iniziative di ampio respiro dell'ENS in tema di accessibilità, in questo caso con focus sul patrimonio culturale generalmente inteso. Uno degli obiettivi che il gruppo di lavoro si è prefisso nell'ambito dei 18 mesi di attività del progetto AccessibItaly è stato la realizzazione di un ciclo di visite guidate ed attività culturali organizzate in 21 borghi selezionati all'interno de Il Club dei Borghi più Belli d'Italia.

La progettazione di tali attività, rese totalmente accessibili grazie alla presenza di interpreti di Lingua dei Segni professionisti e qualificati, è stata un'opportunità per le persone sorde di avere accesso al ricchissimo patrimonio artistico-culturale del nostro Paese e di approfondire altresì la storia, le tradizioni, la cultura custodite da alcuni piccoli centri nascosti in ciascuna delle nostre Regioni.

Grazie ad AccessibItaly le persone sorde hanno avuto modo di prendere parte ad un viaggio alla scoperta di curiosità storiche, eccellenze enogastronomiche, leggende antiche, gioielli artistici e paesaggi mozzafiato, tutti elementi che rendono il nostro Paese un unicum al mondo prendendo parte attiva all'interno della società.

Nei Borghi sarà possibile – attività di installazione temporaneamente sospesa a causa della pandemia - visionare le targhe, anche in Braille, su cui è stampato il QR code per un accesso rapido al percorso visitabile tramite l'app multimediale AccessibItaly.



## Abstract

Il progetto "AccessibItaly. Itinerari culturali per persone sorde e sordocieche" è stato realizzato dalla Sede Centrale ENS grazie al co-finanziamento del Ministero del Lavoro e delle Politiche Sociali, in attuazione dell'articolo 72 del Codice del Terzo Settore (DL 3 luglio 2017, n. 117 - Anno 2017) con il supporto dei Consigli Regionali e delle Sezioni Provinciali dell'Ente, dei volontari, dei partner di progetto e della passione di tutte le persone sorde e udenti per un turismo fruibile da tutti.

Il progetto – dopo il precedente MAPS - Musei Accessibili per le Persone Sorde dedicato alla mappatura dei musei accessibili in Italia ([www.accessibitaly.it](http://www.accessibitaly.it)) e all'avvicinamento formativo dei giovani sordi ai servizi per l'accessibilità culturale – ha messo in atto un ventaglio di attività dedicate al turismo e alla scoperta del nostro patrimonio.

Da agosto 2018 a giugno 2020, dopo oltre 20 mesi di attività il progetto ha promosso la partecipazione attiva delle persone sorde e sordocieche alla vita culturale e sociale del paese mediante:

- visite guidate accessibili in alcuni dei Borghi più belli d'Italia, proprio nel 2019 proclamato Anno Nazionale del Turismo Lento;
- realizzazione di un'applicazione multimediale dedicata alle visite nei Borghi, pensata per tutti, sordi e udenti, adulti e bambini;
- passeggiate multiculturali alla scoperta di mondi nascosti nelle nostre città;
- seminari e approfondimenti di studio sulla multiculturalità e le persone sorde "straniere" che vivono in Italia.
- un'ampia campagna promozionale in cui la comunicazione stessa è divenuta veicolo di linee guida e buone prassi per l'accessibilità e l'inclusione;
- una rete di collaborazione con Istituzioni, Enti ed altre associazioni per rendere più efficaci e diffuse le azioni progettuali.

Il progetto *AccessibItaly* si inserisce nell'ambito di un più ampio processo avviato dall'ENS negli ultimi anni di sensibilizzazione della società sulla sordità e la persona sorda, delle Istituzioni nel creare risorse e

percorsi accessibili, di sostegno per le persone sorde nel creare attività accessibili per le famiglie, di valorizzazione del patrimonio nel creare app multimediali dedicate ai beni culturali del nostro paese e di studio nell'attivare percorsi di confronto e ricerca in collaborazione con le Università.

Sul tema beni culturali l'Ente è molto attivo perché le iniziative legate al *turismo accessibile* riscuotono ampio successo tra le persone sorde e rappresentano inoltre un ambito su cui è possibile sperimentare modelli e buone prassi. AccessibItaly nasce sull'abbrivio del progetto MAPS. Musei Accessibili per le Persone Sorde, co-finanziato anch'esso dal Ministero del lavoro e delle politiche sociali e ideato per migliorare la visibilità di musei e luoghi della cultura ([www.accessibitaly.it](http://www.accessibitaly.it)) e per realizzare brevi corsi di avvicinamento dei giovani sordi al tema dei servizi di accessibilità museale.

Si sente oggi molto parlare di accessibilità, inclusione, universal design, buone pratiche, disability management e la Pubblica Amministrazione sta avviando, più o meno celermente, azioni per facilitare l'accesso alla comunicazione e all'informazione per le persone sorde. La lingua dei segni si sta ritagliando propri spazi di visibilità sui media e in questo scenario è importante generare processi che da un lato contribuiscano a rafforzare o creare nuovi percorsi di inclusione, dall'altro orientare chi intende progettare servizi per le persone con disabilità o realizzare prodotti. Spesso riceviamo notizie di percorsi, applicazioni, soluzioni ideate "per le persone sorde" che non nascono però da un confronto iniziale con i destinatari o da un monitoraggio delle eventuali esigenze ma vengono consegnati già pronti all'uso, una metodologia che non può chiaramente funzionare. Inoltre pur se nati da buone intenzioni molte iniziative portano con sé il rischio di avere sul territorio nazionale una situazione frammentata e caratterizzata da modelli diversi da territorio a territorio.

# PROGETTO ACCESSIBITALY

Progetto iniziato il 6 agosto 2018 e finito il 29 giugno 2020

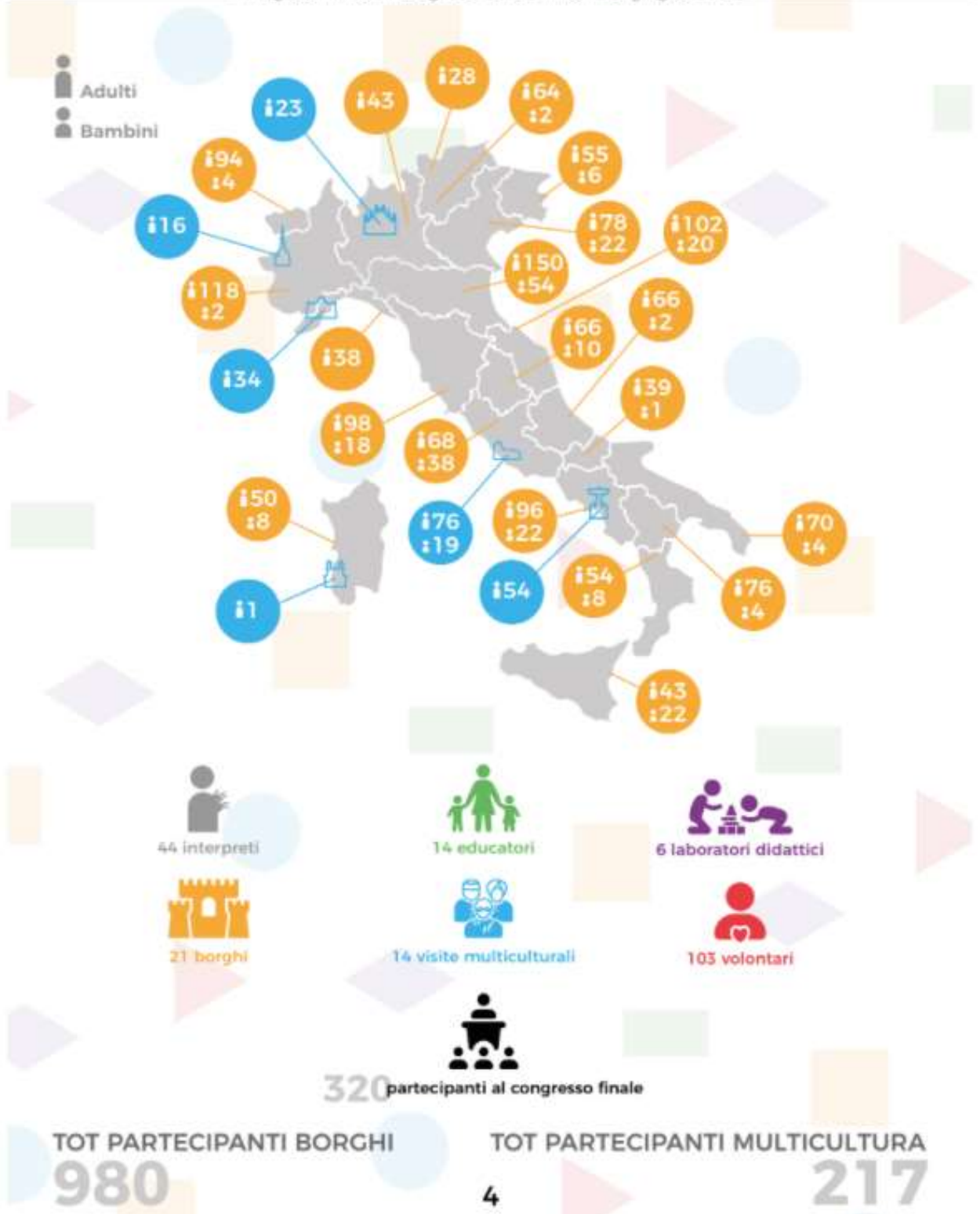



Per questo con l'avvio di progetti estesi come AccessibItaly oltre a mettere in campo iniziative concrete per le persone sorde e le loro famiglie, come le visite guidate ai borghi e le passeggiate multiculturali, cerchiamo di dare input su buone prassi e creiamo modelli di accessibilità che partono dall'esperienza, come le videoguide che sono presenti all'interno dell'applicazione, che uniscono audio, lingua dei segni, sottotitoli, musica e sono pensate per venire incontro alle esigenze di persone sorde e udenti, adulti e bambini; o le visite guidate per persone sorde e sordocieche, ciascuna allineata su necessità, aspettative e desideri specifici.

Questo viaggio alla scoperta dei territori e delle loro storie e ricchezze è stato affiancato da itinerari in quartieri multiculturali di alcune città italiane, un'occasione preziosa di incontro e confronto con lingue e culture "altre". Una dimensione che abbiamo voluto approfondire sia avviando una raccolta di video narrazioni da parte di persone sorde "straniere" di prima e seconda generazione, sia con un ciclo di seminari informativi organizzati in collaborazione con l'Università Orientale di Napoli.

Il progetto ha promosso la partecipazione attiva delle persone sorde e sordocieche alla vita culturale e sociale del paese mediante:

- ✓ visite guidate accessibili in alcuni dei Borghi più belli d'Italia;
- ✓ realizzazione di un'applicazione multimediale dedicata alle visite nei Borghi, pensata per tutti, sordi e udenti, adulti e bambini;
- ✓ passeggiate multiculturali alla scoperta di mondi nascosti nelle nostre città;
- ✓ seminari e approfondimenti di studio sulla multiculturalità e le persone sorde "straniere" che vivono in Italia;
- ✓ un'ampia campagna promozionale in cui la comunicazione stessa è divenuta veicolo di linee guida e buone prassi per l'accessibilità e l'inclusione;
- ✓ una rete di collaborazione con Istituzioni, Enti ed altre associazioni per rendere più efficaci e diffuse le azioni progettuali.



Di seguito un esempio di visita a un Borgo:

## Allo scoperta di Presicce

20 Luglio 2019

Lecce, Puglia



### ADULTI e BAMBINI

Appuntamento in piazza del Popolo e partenza itinerario attraverso il centro storico di Presicce, visita a diversi frantoi ipogei, alla Torre difensiva e giardini pensili gentilizi, Museo della Civiltà Contadina, Palazzo Ducale, Chiesa e Colonna votiva a Sant'Andrea.

Visita al frantoio contemporaneo Negro Valiani, dimostrazione della lavorazione e degustazione dell'olio, possibilità di acquistare prodotti e cosmetici realizzati con olio presiccese.

Rientro nel Borgo e pranzo presso la trattoria "Curti Vecchi"

*Quando enogastronomia e archeologia formano un inaspettato connubio: così abbiamo scoperto come un prodotto di uso quotidiano come l'olio ha processi di realizzazione antichissimi. L'esperienza è il miglior modo per scoprire quello che non conosciamo e tutto è ancora più bello quando ciò significa assaggiare delle eccellenze prodotte a km0.*

E il numero dei partecipanti complessivi alle attività nei Borghi:

### PARTECIPANTI

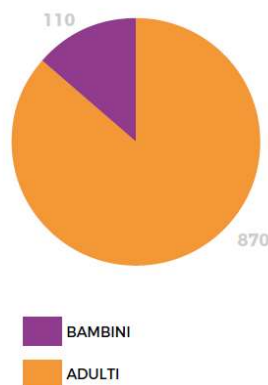

## Alla scoperta dell'identità multiculturale d'Italia

In linea con l'idea e gli obiettivi del progetto di valorizzazione del patrimonio culturale nascosto del nostro Paese, contestualmente alle attività organizzate presso alcuni dei Borghi più Belli d'Italia, AccessibItaly ha coinvolto persone sorde in tutto il territorio nazionale in un viaggio alla scoperta delle comunità e culture che si nascondono all'interno di alcune delle più grandi e belle città italiane. Genova, Roma, Torino, Milano, Napoli, Cagliari hanno svelato sé stesse attraverso il racconto di guide speciali, persone migranti di prima e seconda generazione, che hanno accompagnato i nostri turisti sordi in una riscoperta delle loro città in un'ottica inclusiva e multiculturale.

Le passeggiate interculturali sono nate dall'idea e dalla consapevolezza che le comunità migranti che abitano il nostro Paese e la comunità sorda italiana hanno in comune il loro ruolo di generatrici di cultura e tradizioni peculiari e preziose, entrambe nascoste, ed hanno inseguito quindi la volontà di renderle visibili ed accessibili all'esterno. Il diritto all'accessibilità acquista un ulteriore valore aggiunto se la si associa alla valorizzazione della diversità come ricchezza. E l'unico strumento per poter apprezzare e diffondere questa ricchezza è la conoscenza.

È stata avviata una sinergia con la realtà del progetto Migrantour sin dalla fase di progettazione, un progetto che si pone l'obiettivo di favorire l'integrazione dei cittadini di origine straniera nelle città coinvolte favorendo la comprensione e il rispetto reciproci. Molte passeggiate interculturali sono state così organizzate ad hoc e rese accessibili alle persone sorde.













Nel corso dei mesi sono state realizzate iniziative anche con altre realtà attive sul territorio, come ad esempio il laboratorio di scrittura cinese nel quartiere esquilino a Roma dedicato ai bambini e ragazzi sordi.





## PASSEGGIATE MULTICULTURALI



REGIONE	CITTÀ	QUANDO	ITINERARIO
PIEMONTE	Torino 	11 maggio	Porta Palazzo: il giro del mondo in una piazza
LOMBARDIA	Milano 	8 giugno	Fel chi Chinatown
PIEMONTE	Torino 	15 giugno	Porta Palazzo: il giro del mondo in una piazza
LIGURIA	Genova 	16 giugno	La città vecchia con i nuovi cittadini
LAZIO	Roma 	22 giugno	Culture di ieri e culture di oggi nel Rione Esquilino
PIEMONTE	Torino 	29 giugno	United Colours of San Salvario
LAZIO	Roma 	6 luglio	Tradizioni indiane e bengalesi a Torpignattara
SARDEGNA	Cagliari 	23 novembre	Alla scoperta dei paesaggi multiculturali del Quartiere Marina
CAMPANIA	Napoli 	30 novembre	Piazza Garibaldi
LAZIO	Roma 	8 gennaio	Visita per sordomuti
CAMPANIA	Napoli 	11 gennaio	Tutti i volti dello scambio
LAZIO	Roma 	12 gennaio	Laboratorio di sartoria cinese per bambini
LAZIO	Roma 	18 gennaio	Capodanno Cinese al Rione Esquilino

### Partecipanti “Passeggiate multiculturali”

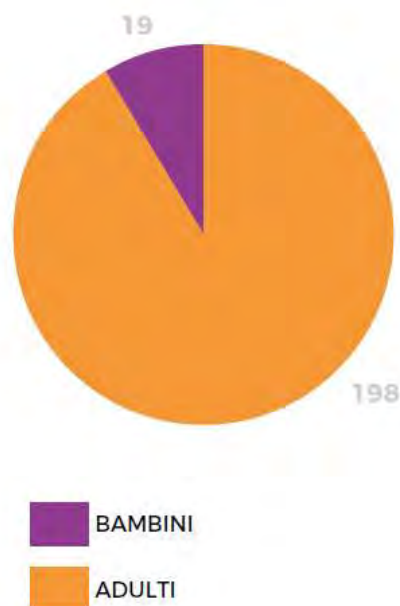

Il turismo accessibile non è un'opzione, ma un diritto la cui garanzia crea vantaggi per tutti in termini etici, sociali ed economici.

Affiancare alle attività culturali presso i Borghi e alle passeggiate multiculturali uno strumento che potesse fungere da guida interattiva accessibile a disposizione dei visitatori (sordi e non) è stata una sfida per l'ENS all'innovazione sociale.

Da questo intento è nata **PAPP AccessibItaly** - disponibile per sistemi Apple e Android - un contenitore dinamico, comodo e divertente per fornire approfondimenti sulle bellezze del patrimonio culturale nascosto nei piccoli centri che rendono caratteristico il nostro Paese in modo accessibile. Tutti i contenuti dell'APP sono stati pensati e realizzati per permettere alle persone sorde e non solo di vivere un'esperienza di viaggio (virtuale) appagante, piena e senza barriere grazie alla creazione di approfondimenti tematici per ciascun Borgo coinvolto nelle attività sul territorio.

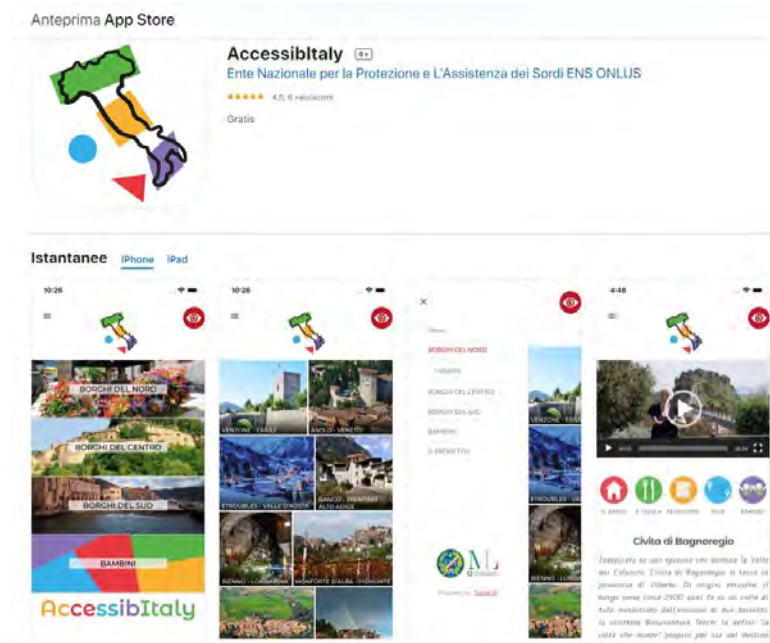
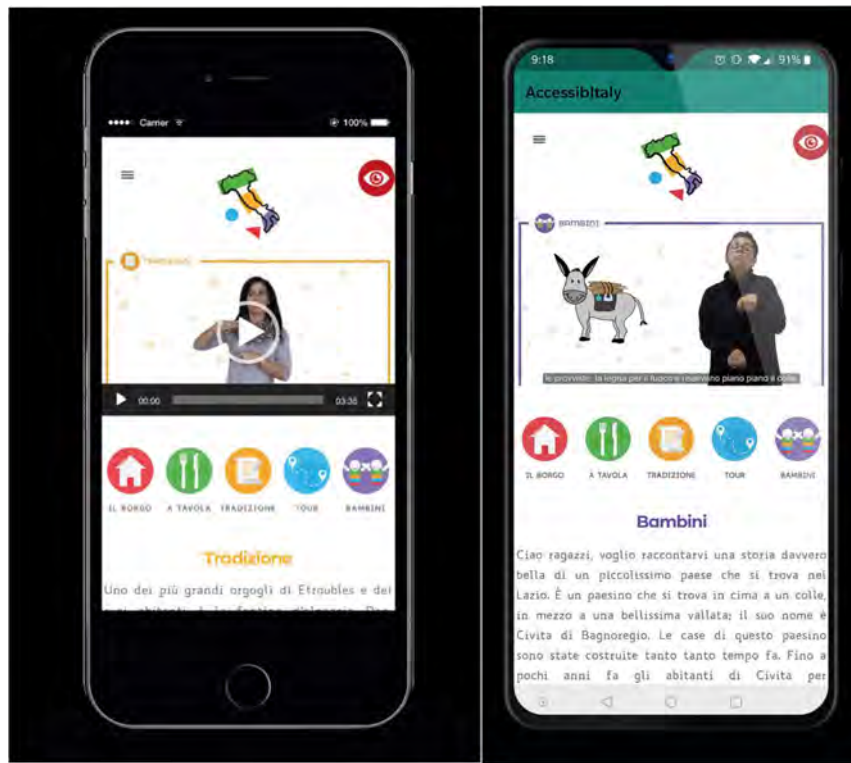

Parallelamente alle attività principali il progetto è stato arricchito con momenti di riflessione e studio in ambito universitario, in particolare in cooperazione con l'Università Orientale di Napoli. Infatti in sinergia con il CLAOR - Centro Linguistico di Ateneo - dell'Università Orientale di Napoli e grazie al supporto della Sezione Provinciale ENS di Napoli è stato organizzato un ciclo di seminari dedicati al



mondo delle persone sorde, alla lingua dei segni, ai fenomeni migratori e alle contaminazioni linguistiche e culturali.

L'idea è nata al fine di coinvolgere studenti dell'Ateneo, immatricolati in percorsi accademici di studio delle lingue straniere, per percorrere insieme un viaggio alla scoperta anche delle lingue dei segni, del mondo della sordità e delle sue dimensioni meno visibili e note come quella delle persone sorde straniere. Un itinerario di approfondimento su tematiche complesse e cui ci si è avvicinati facendo incontrare culture e mondi diversi.

Un ulteriore approfondimento è stato condotto sempre a Napoli, con la preziosa collaborazione della Sezione Provinciale ENS, ed ha riguardato la raccolta di video interviste e video narrazioni di persone sorde straniere residenti in Italia, di prima e seconda generazione. Le interviste miravano ad acquisire testimonianze di persone sorde migranti sulla loro esperienza, le principali difficoltà incontrate, l'incontro tra la cultura del proprio paese e quella italiana, tra differenti lingue dei segni. Le narrazioni hanno evidenziato da un lato un forte senso di appartenenza alla comunità sorda italiana e senso di inclusione, dall'altro l'esperienza delle stesse difficoltà di accesso alla comunicazione e all'informazione che sperimentano i sordi italiani.

Il 25 gennaio si è svolto infine il convegno dedicato al lungo viaggio di AccessibItaly, il progetto che per 18 mesi ha girato tutte le regioni d'Italia per promuovere il turismo accessibile e la promozione attiva delle persone sorde alla vita culturale e sociale del nostro Paese. Oggi, 25 gennaio 2020, il Museo delle Civiltà di Roma ha ospitato la sua ultima tappa mettendo a disposizione il meraviglioso Salone d'Onore del Museo delle arti e tradizioni popolari "Lamberto Loria". Il progetto si è concluso poi formalmente a fine giugno.

Abbiamo voluto chiudere questa bellissima esperienza con un convegno aperto a tutti per raccontare **il viaggio di AccessibItaly che ha coinvolto 170 collaboratori nella sua squadra operativa e oltre 1000 persone** tra chi ha partecipato alle visite guidate accessibili per adulti e ai laboratori per i bambini in alcuni dei Borghi più Belli d'Italia, chi ha scoperto i quartieri multiculturali delle nostre città grazie ad una serie di itinerari accessibili e chi ha seguito i seminari su sordità, lingue dei segni e migrazioni. Vogliamo dire grazie a tutti coloro che hanno deciso di unirsi a noi e ci hanno aiutato a diffondere il nostro messaggio: il turismo accessibile non è un'opzione, ma un diritto che deve essere garantito e che crea vantaggi per tutti, in termini etici, sociali ed economici.

Questo evento finale - moderato interamente dal Responsabile dell'Ufficio Studi e Progetti dell'ENS Amir Zuccalà - non è stato soltanto l'occasione per raccontare le attività svolte e i risultati raggiunti con i protagonisti del progetto, ma anche per fare il punto su cosa vuol dire fare accessibilità nel nostro Paese e discutere di inclusione, autonomia, partecipazione, teorie e pratiche con rappresentanti delle Istituzioni, del mondo dell'associazionismo, del settore del turismo e dei beni culturali. Ad aprire i lavori ci ha

pensato **Giuseppe Petrucci, Presidente Nazionale ENS**, che ha ricordato come *“l’accessibilità dovrebbe essere l’elemento naturale di un paese civile e ospitale capace di rispondere ai bisogni di TUTTI; ogni cittadino dovrebbe esercitare liberamente i propri diritti, a cominciare dal piacere di viaggiare. Ciascuno di noi dovrebbe poter scegliere dove trascorrere il proprio tempo sulla base di scelte e desideri personali, cosa che ancora oggi non è garantita a causa delle innumerevoli barriere che sono ancora in piedi?”*.

È quindi intervenuta la dott.ssa **Gabriella Cetorelli, la Responsabile Servizi Progetti Speciali della Direzione Generale Musei del MiBACT** da anni vicina alla comunità sorda e sensibile alle sue esigenze: *“Stiamo investendo molte risorse sull’accessibilità a livello ministeriale, la consideriamo un elemento fondamentale del nostro sistema museale italiano. Sappiamo che tanti cittadini – ha continuato la dott.ssa Cetorelli - non visita i luoghi della culturale per la presenza di barriere, architettoniche, emozionali, sensoriali e tante altre. Il nostro obiettivo e compito è abbattere tutte queste barriere. Questo progetto è un fantastico esempio di come si fa e di come sia necessario coinvolgere in prima persona i destinatari dei servizi di accessibilità.”*

Ha voluto a questo punto salutare i presenti il **Segretario Generale ENS Costanzo Del Vecchio**: *“Ringrazio tutta la squadra di AccessibItaly per il grande lavoro svolto, un lungo viaggio durato 18 mesi che ha coinvolto più di 1000 persone con tantissime attività e, soprattutto, ha visto le persone sorde protagoniste. Il nostro obiettivo fondamentale è proprio questo: rimuovere tutte quelle barriere che impediscono il pieno sviluppo e la partecipazione attiva delle persone sorde alla vita culturale e sociale del nostro bellissimo Paese?”*.

Dopo le parole del Segretario ENS si è entrati nel vivo del racconto del progetto con gli interventi di **Amir Zuccalà e Anna Maria Salzano dell’Ufficio Studi e Progetti della Sede Centrale dell’ENS**: *“Sono davvero tante le attività che sono state messe in campo in questi lunghi 18 mesi grazie al grande lavoro di tutto il team di progetto. Attività molto diverse tra loro, ma unite dal medesimo obiettivo: promuovere un cambio di prospettiva sulla sordità e, più in generale, sulla diversità e una cultura dell’accessibilità che deve nascere dalle stesse persone sorde, dalla loro competenza, creatività, passione, per una inclusione vera e attiva?”*.

Proprio i membri della squadra di AccessibItaly hanno a questo punto preso la parola illustrando il progetto tramite la loro esperienza diretta. In questa fase del convegno è intervenuta anche **Elvira Sepe, Presidente della Sezione Provinciale ENS di Napoli**, per raccontare le passeggiate multiculturali accessibili svolte nel capoluogo campano ed è stata presentata da **Serena Generotti, project manager di Teleskill**, l’APP di AccessibItaly. L’Applicazione, prossimamente scaricabile su tutti i dispositivi, permetterà agli utenti di fare un viaggio interattivo e accessibile alla scoperta del grande patrimonio di storia, arte, cultura, ambiente e memorie di alcuni tra i borghi più belli d’Italia. Grazie a video guide in Lingua dei Segni Italiana con sottotitoli, voce narrante e musica di sottofondo le persone sorde e non solo potranno vivere un’esperienza di visita piacevole e appagante senza incontrare barriere comunicative ed emotive. L’APP sarà in continuo aggiornamento; l’obiettivo, infatti, è aumentare il numero di borghi ospitati su questa piattaforma rendendo il grande patrimonio di queste piccole realtà accessibile a tutti.

Hanno preso infine parola la dott.ssa **Miriam Mandosi, Storica dell'arte e museologa, e Giovanni Consorti**, uno dei visitatori sordociechi che ha partecipato alla visita multisensoriale alla scoperta della Roma multiculturale realizzata nell'ambito di AccessibItaly; con i loro preziosi interventi ci hanno lasciato innumerevoli spunti su come ripensare insieme, attraverso un percorso partecipato e inclusivo, i luoghi della cultura.

È stato un convegno davvero ricco di contenuti, ma l'ultima tappa di AccessibItaly non poteva finire così. Nel pomeriggio, infatti, più di 100 persone sorde hanno partecipato alla passeggiata accessibile alla scoperta dell'EUR e alle visite guidate nei 4 musei del Museo delle Civiltà. Non poteva esserci chiusura migliore per il progetto che ha cercato in tutti i modi di promuovere il turismo accessibile e la partecipazione attiva delle persone sorde alla vita culturale del nostro Paese.





La lingua dei segni si sta ritagliando propri spazi di visibilità sui media e in questo scenario è importante generare processi che da un lato contribuiscano a rafforzare o creare nuovi percorsi di inclusione, dall'altro orientare chi intende progettare servizi per le persone con disabilità o realizzare prodotti. Spesso riceviamo notizie di percorsi, applicazioni, soluzioni ideate “per le persone sorde” che non nascono però da un confronto iniziale con i destinatari o da un monitoraggio delle eventuali esigenze ma vengono consegnati già pronti all'uso, una metodologia che non può chiaramente funzionare. Inoltre pur se nati da buone intenzioni molte iniziative portano con sé il rischio di avere sul territorio nazionale una situazione frammentata e caratterizzata da modelli diversi da territorio a territorio.

Nella relazione dedicata al progetto è possibile prendere visione di tutte le attività svolte, nonché sul sito dedicato all'area progetti: [progetti.ens.it](http://progetti.ens.it).

## Progetto Come ti senti? Campagna inclusiva di prevenzione e supporto alla salute per le persone sorde

Nel mese di luglio 2020 è stato avviato formalmente il progetto ***Come ti senti? Campagna inclusiva di prevenzione e supporto alla salute per le persone sorde*** finanziato dal Ministero del Lavoro e delle Politiche Sociali. Direzione Generale del Terzo Settore e della responsabilità sociale e delle imprese Avviso n. 1/2018.

La situazione sanitaria in atto nel nostro Paese ha rallentato tutta una serie di attività ed ha inoltre imposto un ripensamento generale dell'impianto progettuale, che era stato pensato per essere realizzato in presenza, con una serie di iniziative di informazione e formazione.

L'idea progettuale nasce dalla considerazione che l'ENS tutela i diritti ed agisce per l'inclusione sociale delle persone con disabilità uditiva in ogni ambito della vita quotidiana, **con particolare attenzione alla cura della salute, intesa in senso globale come attenzione al benessere individuale**, emotivo e fisico.

Tale dimensione origina dalla nostra Costituzione che prevede all'art. 32 *“la tutela la salute come fondamentale diritto dell'individuo e interesse della collettività”* e dalle più recenti definizioni dell'Organizzazione mondiale della sanità che definisce la salute *“Una condizione non più di assenza di malattia ma di completo benessere fisico, mentale e sociale”*.

Ciò premesso sappiamo che la sordità è una disabilità grave e dalle gravi conseguenze ma spesso sottovalutate nel loro impatto sociale, relazionale e di accesso a ogni ambito della vita quotidiana e senza servizi adeguati di informazione e accessibilità in lingua dei segni e altre soluzioni, sono spesso relegate ai margini della società. In tema di salute, prevenzione, alimentazione e altri temi collegati al benessere personale le barriere della comunicazione costituiscono un drammatico ostacolo ad una corretta informazione sui corretti stili di vita e rendono le persone sorde particolarmente vulnerabili alla disinformazione e fake news.

Inoltre le Istituzioni sanitarie non sono preparate ad interagire con la persona sorda, non ne conoscono le esigenze e le modalità comunicative, nei centri di pronto soccorso e nelle strutture in generale. Obiettivo del progetto è pertanto mettere in campo una serie di azioni di formazione e informazione rivolte sia alle persone sorde stesse, in aula e a distanza, sia al personale infermieristico di diversi ospedali su tutto il territorio nazionale.



Il presente progetto nasce pertanto dalla necessità di garantire piena accessibilità alle persone sorde sulle principali campagne in tema di prevenzione, cura della salute, informazioni di base sulle prestazioni sanitarie e sulle modalità per richiederle, sui temi di rilevanza generale e attualità

Tale azione si inserisce nell'azione più ampia che deriva dagli obiettivi dell'Agenda 2030, adottata dall'Assemblea generale dell'ONU a New York il 25 settembre 2015, con la risoluzione 70/1 intitolata “*Trasformare il nostro mondo: l'Agenda 2030 per lo sviluppo sostenibile*”. L'Agenda individua 17 obiettivi di sviluppo sostenibile basati sulle tre dimensioni (ambientale, sociale, economica) e caratterizzate dallo sviluppo di un welfare territoriale generativo, finalizzato all'implementazione delle relazioni di comunità, con le quali è possibile scambiarsi esperienze e buone prassi, ma soprattutto di agire condividendo analisi, valutazioni, progettualità e risorse in una logica di sviluppo.

Mette in atto un ventaglio di azioni – che entreranno in atto nel corso dell'anno corrente - per agevolare da un lato le persone sorde, adulti e ragazzi, nell'accedere alle informazioni in tema di salute, alimentazione, benessere; dall'altro fornire al personale sanitario e parasanitario elementi per riconoscere il paziente sordo, le specifiche esigenze della disabilità, le peculiarità della comunicazione e proponendo l'attuazione di buone prassi, in un gran numero di ospedali italiani, con un modello poi adottabile e replicabile in altre strutture sanitarie.

Il primo obiettivo verrà perseguito mediante **l'organizzazione di seminari informativi, che per motivi rispondenti all'emergenza sanitaria in atto verranno realizzati online**, mantenendo comunque il collegamento con i territori.

Il secondo verrà messo in atto con **l'organizzazione di corsi di sensibilizzazione sulla sordità e la persona sorda, rivolti a ospedali e strutture sanitarie**. Parallelamente verranno prodotti contenuti multimediali e materiali da affiancare a queste azioni, per mantenere nel tempo le attività e renderle disponibili anche al termine del progetto.

Il gruppo di lavoro fa capo alla Sede Centrale ENS in stretta sinergia con le sedi territoriali dell'Associazione e si avvale del supporto di una rete di professionalità di Enti pubblici e privati nonché di ricerca e universitari al fine di rendere più ampio ed efficace l'impatto sociale e la visibilità del progetto in tutte le sedi opportune.

Il progetto è stato avviato nei primi mesi della pandemia e per tale motivo ha subito una serie di rallentamenti, dovuti sia a motivi logistici interni sia soprattutto in relazione al fatto che la maggior parte delle azioni previste sono attività di formazione e sensibilizzazione in presenza che coinvolgono strutture sanitarie. Queste ultime sappiamo bene che sono state travolte dall'emergenza, pertanto si è atteso che passasse la fase acuta e cercato di rimodulare tutte le attività al fine di realizzarle su piattaforme online, con differenti strategie e rivedendo integralmente il progetto, presentato prima della pandemia.

Le attività si svolgeranno per tutto il 2021 e sono consultabili sull'area web dedicata <https://cometisenti.ens.it/>.

### Progetto Scuole più accessibili

L'ENS ha avviato un progetto di collaborazione con il Dipartimento di Lingue Letterature e Culture Straniere dell'Università degli Studi di Bergamo per la realizzazione di un sito web dedicato alle scuole che hanno messo in atto buone prassi per l'accessibilità rivolta agli alunni sordi. L'idea nasce nell'ambito di un progetto di ricerca che ha come risultato il sito internet "Scuole più accessibili", progetto nel corso del 2020 e che verrà pubblicato nel corso del 2021.

Il progetto si prefigge di censire le scuole italiane - dal nido alla secondaria di II grado nell'anno scolastico 2019-2020 - che si occupano dell'educazione dei sordi, individuando tutte quelle strutture che accolgono studenti sordi, siano esse scuole con una forte specializzazione o semplicemente realtà con una piccola progettualità.

L'ENS gestirà il sito una volta completata la sua realizzazione. Tale gestione prevede l'aggiornamento della mappatura realizzata che, successivamente, potrà essere integrata con l'inclusione di nuove realtà scolastiche o con la modifica di progetti all'interno delle scuole già comprese.

### Collaborazione ENS - TIM



Grazie a un'altra preziosa collaborazione con **TIM**, in occasione delle feste di natale sono state donate dall'Azienda voucher della durata di 6 mesi dedicati alle famiglie, per vedere i cartoni tradotti in LIS.

L'iniziativa “**TIMVISION parla in LIS**” è nata nell’ambito del programma di inclusione e valorizzazione delle diversità di TIM, che ha coinvolto nel progetto propri dipendenti sordi, e dalla collaborazione di lunga durata con l’ENS.

I cartoni animati sono pensati per il pubblico in età pre-scolare, troverete le avventure di **Bing** (Acomar Films), **Clay Time** (Superights), **Hey Duggee** (BBC), **Il giorno che Henry incontrò ...** (Monster Entertainment Ltd), **Kid e Cats** (Apc), **Magiki** (KidsMe), **Masha e Orso** (Animaccord LTD), **Paw Patrol - Mighty Pups** (ViacomCBS), **Peppa Pig** (E-one), **Pocoyo** (Zinkia), **Robot Train** (Mondo TV), **The Hive: casa di api** (Videoshow).

*“Siamo molto lieti di aver concesso il patrocinio per questa iniziativa di TIM che avvicina concretamente la programmazione TV ai bambini sordi?” - ha dichiarato Giuseppe Petrucci, Presidente dell’Ente Nazionale Sordi. “È un bel regalo di Natale, un segno tangibile di sensibilità e vera cultura dell’accessibilità, perché i più piccoli difficilmente hanno a disposizione programmi tarati sulle loro specifiche esigenze. Ora finalmente, grazie alla traduzione in LIS di storie e personaggi, potranno divertirsi con gli stessi cartoni animati dei loro coetanei. Siamo felici che nuovamente TIM e l’Ente Nazionale Sordi collaborano ad un progetto che siamo certi potrà essere spunto per un più ampio e diffuso cambiamento culturale nel palinsesto televisivo italiano”.*

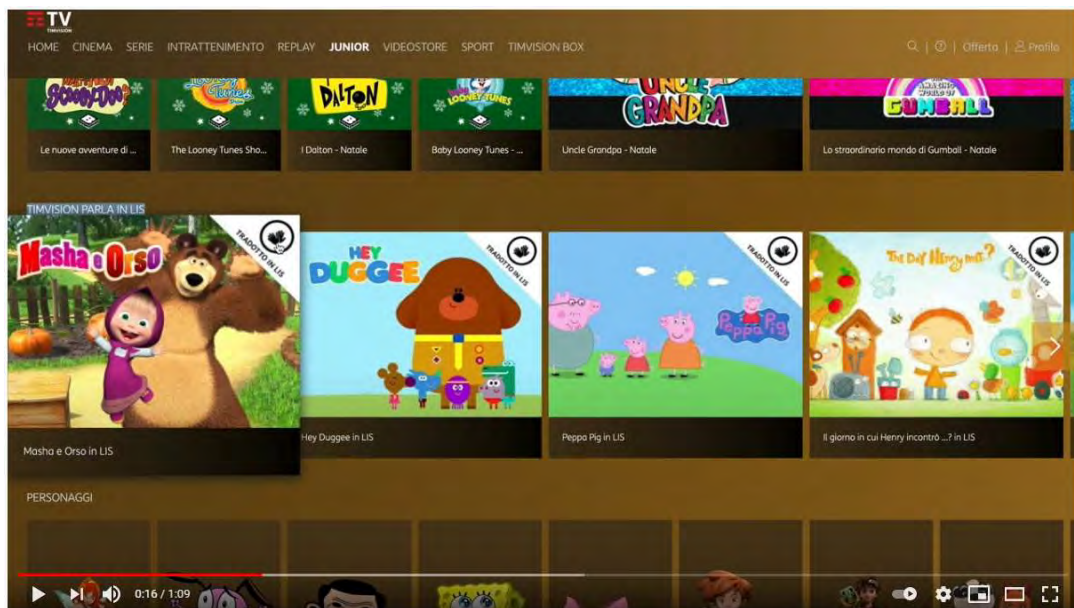

SPOT: TimVision LIS



## Eventi

### 3<sup>a</sup> Conferenza Nazionale sulla Sordità: tre giorni per fornire il quadro scientifico aggiornato sulla sordità

Poco prima della fase di emergenza nazionale l'ENS ha organizzato la **3<sup>a</sup> Conferenza Nazionale sulla Sordità** che si è svolta a Napoli dal 20 al 22 febbraio 2020 presso il Ramada Naples Hotel.

È stata organizzata in continuità con le precedenti conferenze di Roma (2008) e Verona (2010), sulla base delle ultime ricerche scientifiche, prospettive socio-culturali e aggiornamenti medico-legali nei settori specifici della sordità, con l'intento di fornire un quadro scientifico aggiornato sulla sordità e sulle diverse tematiche – mediche, didattiche, sociali, assistenziali - ad essa relative.

La Conferenza ha ricevuto il patrocinio morale gratuito e l'utilizzo del logo della Regione Campania.

  
ENTE NAZIONALE SORDI - ONLUS

**3ª CONFERENZA NAZIONALE  
SULLA SORDITÀ**

**20-21-22**  
Febbraio 2020  
NAPOLI

con il patrocinio di  
  
REGIONE CAMPANIA

**NUOVE PROSPETTIVE TRA PROGRESSO  
SCIENTIFICO E TUTELA SOCIALE**

**aspetti medici, psicologici,  
educativi e riabilitativi**

**Ramada Naples Hotel**  
Via Galileo Ferraris, 40 - 80142 Napoli  
<https://3conferenzasordita.ens.it/>

Nell'ambito delle tre giornate sono state promosse e divulgate in un formato accessibile per le persone sorde le attività che la Regione Campania e Sviluppo Campania realizzano a beneficio dei cittadini sordi e le opportunità loro riservate in relazione agli interventi del Fondo Sociale Europeo. Tutta la comunicazione è stata resa disponibile in Lingua dei Segni e mediante sottotitolazione attraverso video, materiale cartaceo e digitale distribuito ai partecipanti, relatori e ospiti, kit informativi e comunicazione tramite canali informativi e social network dell'Associazione.

Il Comitato Scientifico nominato dall'ENS ha provveduto in piena autonomia a selezionare temi scientifici di spessore su cui si è ritenuto fondamentale porre l'attenzione e fornire aggiornamenti, con particolare riferimento alla prevenzione, allo sviluppo di tecnologie assistive, interventi, ausili, tra cui l'impianto cocleare, le protesi impiantabili e le stesse protesi acustiche, divenute veri e propri minicomputer auricolari.

Il programma è stato pertanto rivolto sia a medici e tecnici in ambito multidisciplinare (otorinolaringoiatri, audiologi, pediatri, medici legali, psicologi, medici di base, tecnici audiometristi, audioprotesisti, logopedisti) che alle persone sorde, ai loro familiari e agli addetti ai lavori, per l'individuazione di necessità e soluzioni e per l'avvio di iniziative di supporto socio-sanitario.

Un doppio target quindi in quanto l'ENS ha come *mission* la piena inclusione delle persone sorde nella società e ciò si può realizzare solo agendo con una prospettiva multidimensionale, informando, aggiornando e sensibilizzando gli addetti ai lavori nonché rendendo l'informazione pienamente accessibile e fruibile alle persone sorde stesse, affinché siano rese sempre più protagoniste del processo attivo di inclusione, partecipazione, auto determinazione e piena autonomia.

La sordità è una disabilità che non si vede, per tale motivo se ne sottovaluta spesso la gravità e le conseguenze socio-culturali e comunicative che essa comporta, che spesso conducono alla discriminazione ed emarginazione della persona sorda. Informazione, comunicazione, educazione, lavoro, benessere sono diritti inalienabili della persona sorda, diritti per cui occorre lottare insieme, oltre ogni forma di ideologia e pregiudizio.

Siamo grati del fatto di essere riusciti a organizzare questo importante e atteso evento prima dell'epidemia COVID19 e cogliamo l'occasione per ringraziare tutti quelli che, con diversi ruoli e modalità, hanno reso possibile la riuscita della Conferenza.

### **Il Comitato Scientifico**

Il Comitato Scientifico della Conferenza è stato così composto:

- Coordinamento: Camillo Galluccio – Consigliere Direttivo Ente Nazionale Sordi
- Giorgio Guidetti - Presidente VIS - Società Italiana di Vestibologia
- Matelda Mazzocca - Medico Specialista ORL e Foniatria - ENS Milano
- Renato Merenda - Medico Specialista Medicina Legale, ORL e Audiologia

- Pasquale Rinaldi - Istituto di Scienze e Tecnologie della Cognizione – CNR Roma
- Arcadio Vacalebri - Foniatra AORN Santobono-Pausilipon
- Amir Zuccalà – Uff. Studi e Progetti - Ente Nazionale Sordi Onlus

### **Crediti per l'Educazione Continua in Medicina**

All'evento - numero ID 285300 accreditato presso la Fondazione Fatebenefratelli di Roma - sono stati attribuiti 10,5 crediti ECM per i seguenti

DESTINATARI (Professioni):

Educatore professionale; Farmacista; Infermiere; Infermiere pediatrico; Logopedista; Ostetrica/o, Psicologo; Psicoterapeuta; Tecnico audiometrista; Tecnico audioprotesista; Terapista della neuro e psicomotricità dell'età evolutiva; Neuropsichiatria infantile; Terapista occupazionale; Medico chirurgo.

DISCIPLINE MEDICHE ACCREDITATE:

Audiologia e Foniatria, Chirurgia Generale, Continuità Assistenziale, Direzione Medica di Presidio Ospedaliero, Genetica Medica, Geriatria, Ginecologia e Ostetricia, Medicina del Lavoro, Medicina Dello Sport, Medicina Generale, Medicina Legale, Neonatologia, Neurochirurgia, Neurofisiopatologia, Neurologia, Neuropsichiatria Infantile, Organizzazione Servizi Sanitari di Base, Otorinolaringoiatria Pediatrica, Psichiatria, Psicoterapia.

Si è provveduto a distribuire e raccogliere tutta la documentazione relativa alla procedura di rilascio crediti, con la modulistica predisposta dal provider.





**SCHEDA ANAGRAFICA PARTECIPANTI**  
**3° CONFERENZA NAZIONALE SULLA SORDITÀ. NUOVE PROSPETTIVE TRA**  
**PROGRESSO SCIENTIFICO E TUTELA SOCIALE. ASPETTI MEDICI,**  
**PSICOLOGICI, EDUCATIVI, RIABILITATIVI**  
**20, 21, 22 FEBBRAIO 2020**  
**RAMADA NAPLES HOTEL - NAPOLI**  
**Provider: FONDAZIONE FATEBENEFRAELLI - Num. 903/285300**

### **I lavori della Conferenza**

La Conferenza si è prefissa l'obiettivo di fornire, a dieci anni di distanza dall'ultima edizione di Verona, un quadro scientifico aggiornato sulla sordità e sulle diverse tematiche – mediche, riabilitative, didattiche, sociali e assistenziali - ad essa correlate, delineare tutte le nuove prospettive tra progresso scientifico e tutela sociale e sensibilizzare l'opinione pubblica e le Istituzioni su quella che è conosciuta come la

disabilità invisibile. È stata organizzata in tre giornate e 4 sessioni in plenaria con n. 20 contributi orali o in lingua dei segni, secondo il programma stabilito dal Comitato Scientifico, nonché uno spazio poster che ha visto l'esposizione di 23 elaborati selezionati dal Comitato Scientifico a seguito di specifica call pubblica.

I partecipanti ai lavori sono stati oltre 200 tra relatori, pubblico e staff coinvolto.

### **TEMI TRATTATI**

- Dati epidemiologici sulla sordità
- Ricerche genetiche sulla sordità
- Ricerche sulle cellule staminali negli organi uditivi e vestibolari dell'orecchio interno
- Screening, diagnosi, impianti cocleari, protesi,
- Aspetti medico legali della Sordità
- Prospettive riabilitative per bambini con sordità
- Bilinguismo bimodale
- La LIS negli ambienti educativi e scolastici
- Aspetti sociali, linguistici (LIS) e salute mentale
- La sordità nei quadri di pluridisabilità
- Nuove tecnologie disponibili per le persone sorde

La conferenza è stata integralmente resa accessibile alle persone sorde mediante servizio di interpretariato in Lingua dei Segni Italiana (LIS) e sottotitolazione in diretta mediante stenotipia. Nel corso dell'evento è stato realizzato un dossier video e fotografico e interviste a tutti i relatori, sia della sessione plenaria che poster, alle Autorità intervenute, ai rappresentanti di Sviluppo Campania.

### Crediti ECM

All'evento - numero ID 295300 - sono stati attribuiti 10,5 crediti ECM per i seguenti DESTINATARI (Professioni):  
**Educatore professionale; Farmacista; Infermiere; Infermiere pediatrico; Logopedista; Ostetrica/o, Psicologo; Psicoterapeuta; Tecnico audiometrista; Tecnico audioprotesista; Terapista della neuro e psicomotricità dell'età evolutiva; Neuropsichiatria infantile; Terapista occupazionale; Medico chirurgo.**

**DISCIPLINE MEDICHE ACCREDITATE:** Audiologia e Foniatria, Chirurgia Generale, Continuità Assistenziale, Direzione Medica di Presidio Ospedaliero, Genetica Medica, Geriatria, Ginecologia e Ostetricia, Medicina del Lavoro, Medicina Dello Sport, Medicina Generale, Medicina Legale, Neonatologia, Neurochirurgia, Neurofisiopatologia, Neurologia, Neuropsichiatria Infantile, Organizzazione Servizi Sanitari di Base, Otorinolaringoiatria Pediatrica, Psichiatria, Psicoterapia.

### Modalità di iscrizione

L'iscrizione si effettua compilando il modulo di iscrizione che va inviato alla Segreteria del Convegno, unitamente alla copia del versamento con bonifico della quota prevista - fino ad esaurimento posti e comunque entro e non oltre il 20 Gennaio 2020 ai seguenti recapiti e-mail:  
**conferenzasordita@ens.it**

Iscrizioni entro il 20 Gennaio 2020		
	Quota di iscrizione ordinaria	Quota di iscrizione per tesserati ENS e studenti universitari
Conferenza 20-21-22 Febbraio 2020 (partecipazione ai lavori, kit congressuale, coffee break, lunch a buffet del 21 febbraio)	<b>€ 150,00</b>	<b>€ 120,00</b>

**Bonifico intestato a:**  
 Ente Nazionale Sordi Onlus  
**IBAN: IT87C010050338200000200085**  
 Causale: Nome Cognome Conferenza Nazionale

### Ente Nazionale Sordi - ONLUS

## 3ª CONFERENZA NAZIONALE SULLA SORDITÀ

20-21-22 Febbraio 2020 NAPOLI

**NUOVE PROSPETTIVE TRA PROGRESSO SCIENTIFICO E TUTELA SOCIALE**

**aspetti medici, psicologici, educativi e riabilitativi**

**Ramada Naples Hotel**  
Via Galileo Ferraris, 40 - 80142 Napoli

### Comitato Scientifico

**Camillo Galluccio** – Consigliere Direttivo Ente Nazionale Sordi  
**Giorgio Guidetti** – Presidente VIS - Società Italiana di Vestibologia  
**Matelda Mazzocca** – Medico Specialista ORL e Foniatria - ENS Milano  
**Renato Merenda** – Medico Specialista Medicina Legale, ORL e Audiologia  
**Pasquale Rinaldi** – Istituto di Scienze e Tecnologie della Cognizione – CNR Roma  
**Arcadio Vacalebre** – Foniatria ACRIN Santobono-Pausilipon  
**Anir Zuccalà** – Uff. Studi e Progetti - Ente Nazionale Sordi Onlus

### Organizzazione

Sede Centrale ENS: **Riccardo Avogadro, Antonio Bottari, Davide Conti, Miriam De Rosa, Celia Mazzei, Luca Stosich.**  
 Consiglio Regionale ENS Campania  
 Sezione Provinciale ENS Napoli

<https://3conferenzasordita.ens.it/>

Via Gregorio VII n. 120 - 00165 Roma  
**www.ens.it**

### Giovedì 20 Febbraio 2020

**12:00** Registrazione Partecipanti  
**14:00** Apertura Lavori e Saluti Autorità

**Screening, diagnosi, impianti cocleari, protesi Dispositivi di ascolto assistito per la sordità profonda Aspetti medico legali della Sordità**  
 Sessione coordinata dal **Dott. Renato Merenda**

**14:20** Screening e Diagnosi Sordità  
*Prof. Elio Marciano e Dott.ssa Rita Makesci*

**15:00** Dispositivi di ascolto assistito per sordità profonda  
*Dott. Mauro De Carlini*

**15:45** Protesi Uditive  
*Prof. Walter Di Nardo*

**16:30** Impianti Cocleari: Innovazioni e Criticità  
*Dott. Antonio Della Volpe*

**17:15** Pausa

**17:45** Percepire l'ambiente acustico attraverso l'impianto cocleare  
*Prof. Francesco Pavani*

**18:15** Aspetti Medico Legali della Sordità  
*Dott. Renato Merenda*

**19:00** Sospensione lavori

### Sabato 22 Febbraio 2020

**Prospettive riabilitative per bambini con sordità Bilinguismo bimodale La LIS negli ambienti educativi e scolastici**  
 Sessione coordinata dal **Dott. Pasquale Rinaldi**

**09:00** Ripresa lavori  
**09:30** Verso una convivenza tra impianto cocleare e Lingua dei Segni nell'educazione dei bambini sordi  
*Dott.ssa Maria Cristina Caselli e Dott. Pasquale Rinaldi*

**10:15** Educare i bambini con la Lingua dei Segni Italiana (LIS)  
*Dott.ssa Romilda Danesi*

**11:00** Aspetti psicologici della famiglia in seguito alla diagnosi di sordità  
*Dott.ssa Elena Tomasuolo*

**11:45** Tecnologie per l'inclusione e la partecipazione  
*Dott.ssa Barbara Pennacchi e Dott. Anir Zuccalà*

**12:30** Spazio ECM  
**13:00** Chiusura lavori e SALUTI

### Venerdì 21 Febbraio 2020

**Dati epidemiologici, ricerche genetiche sulla sordità Ricerche sulle cellule staminali negli organi uditivi e vestibolari dell'orecchio interno**  
 Sessione coordinata dal **Dott. Arcadio Vacalebre**

**09:00** Ripresa lavori  
**09:30** Dati epidemiologici della sordità  
*Dott. Arcadio Vacalebre*

**10:15** La presa in carico del bambino ipoacusico  
*Dott.ssa Antonietta De Lucia*

**11:00** Sport come elemento di superamento dei problemi cognitivi connessi alla contemporaneità di deficit uditivo e vestibolare  
*Prof. Giorgio Guidetti*

**11:45** L'impiego delle cellule staminali nella sordità tra presente e futuro  
*Dott.ssa Anna Rita Feloni*

**12:30** Spazio poster e a seguire pausa pranzo

### Aspetti sociali, linguistici (LIS) e salute mentale

**La sordità nei quadri di pluridisabilità Nuove tecnologie disponibili per le persone sorde**  
 Sessione coordinata dal **Dott.ssa Matelda Mazzocca**

**14:30** Sordità e Pluridisabilità  
*Consigliere Direttivo ENS Responsabile Area Sanità Cav. Camillo Galluccio*

**14:45** Sordità e salute mentale  
*Dott.ssa Stefania Fadda e Dott.ssa Valentina Foa*

**15:30** Curare la Sordità o prendersi cura della persona sorda?  
*Dott.ssa Matelda Mazzocca e Rosella Ottolini*

**16:15** Creare legami: l'osservazione del bambino, il sostegno alla genitorialità, il coinvolgimento degli operatori  
*Prof.ssa Marisa Bonomi e Dott.ssa Sara Castignari*

**17:00** Spazio poster e coffee break  
**17:30** Learning Signs. Quando la LIS incontra i BES  
*Dott. Enrico Dolza e Dott.ssa Luisa Accardo*

**18:15** Infermiere, presa in carico, paziente sordo. Esperienze e proposte  
*Dott.ssa Debora Pettinelli*

**19:00** Sospensione lavori

### La conferenza

In continuità con le precedenti conferenze di Roma (2008) e Verona (2010), sulla base delle ultime ricerche scientifiche, prospettive socio-culturali e aggiornamenti medico-legali nei settori specifici della sordità, l'ENS organizza dal 20 al 22 Febbraio 2020 la TERZA CONFERENZA NAZIONALE SULLA SORDITÀ: NUOVE PROSPETTIVE TRA PROGRESSO SCIENTIFICO E TUTELA SOCIALE, con l'intento di fornire un quadro scientifico aggiornato sulla sordità e sulle diverse tematiche - mediche, didattiche, sociali, assistenziali - ad essa relative. La sordità è una disabilità che NON SI VEDE, per tale motivo se ne sottovaluta spesso la gravità e le conseguenze socio-culturali e comunicative che essa comporta, che spesso conducono alla discriminazione ed emarginazione della persona sorda. Informazioni, comunicazione, educazione, lavoro, benessere sono DIRITTI inalienabili della PERSONA SORDA, diritti per cui occorre lottare insieme, oltre ogni forma di ideologia e pregiudizio. Nelle tre giornate in cui si articolerà la conferenza verranno proposti e dibattuti temi scientifici che avranno carattere innovativo ed altri su cui è importante porre l'attenzione e fornire aggiornamenti, con particolare riferimento allo sviluppo di tecnologie assistive, interventi, ausili, tra cui l'impianto cocleare, le protesi impiantabili e le stesse protesi acustiche, divenute veri e propri minicomputer auricolari. Il programma è rivolto sia a medici e tecnici in ambito multidisciplinare (otorinolaringoiatri, audiologi, pediatri, medici legali, psicologi, medici di base, tecnici audiometristi, audioprotesisti, logopedisti) che alle persone sorde, ai loro familiari e agli addetti ai lavori, per l'individuazione di necessità e soluzioni e per l'avvio di iniziative di supporto socio-sanitario.

### Temi trattati

- Dati epidemiologici sulla sordità
- Ricerche genetiche sulla sordità
- Ricerche sulle cellule staminali negli organi uditivi e vestibolari dell'orecchio interno
- Screening, diagnosi, impianti cocleari, protesi,
- Aspetti medico legali della Sordità
- Prospettive riabilitative per bambini con sordità
- Bilinguismo bimodale
- La LIS negli ambienti educativi e scolastici
- Aspetti sociali, linguistici (LIS) e salute mentale
- La sordità nei quadri di pluridisabilità
- Nuove tecnologie disponibili per le persone sorde

### Lingue ufficiali

Italiano  
 Lingua dei Segni Italiana (LIS)

*Saranno garantiti i seguenti servizi:*  
 - interpretariato da/in Lingua dei Segni Italiana (LIS)  
 - sottotitolazione in diretta

Nei tre giorni all'Hotel Ramada di Napoli sono stati proposti e dibattuti temi scientifici a carattere innovativo ed altri su cui era importante porre l'attenzione e fornire adeguati aggiornamenti: screening, diagnosi, prevenzione, Lingua dei Segni, bilinguismo bimodale, prospettive riabilitative per i bambini sordi, ricerche genetiche sulla sordità, tecnologie assistive, interventi e ausili, come l'impianto cocleare, le protesi impiantabili e le protesi acustiche, e la possibile convivenza e cooperazione tra IC e lingua dei segni.

La plenaria è stata suddivisa in 4 macro sessioni coordinate dai componenti del Comitato Scientifico che hanno introdotto e moderato gli interventi.

Tante le autorità che hanno voluto essere presenti per dare il proprio contributo alla manifestazione. In apertura dei lavori, presenti il **Presidente Nazionale Giuseppe Petrucci**, il **Consigliere Direttivo e Coordinatore scientifico della Conferenza Cav. Camillo Galluccio** e il **Segretario Generale ENS Avv. Costanzo Del Vecchio** è intervenuto il **Presidente della Regione Campania Vincenzo De Luca**, che ha dimostrato ancora una volta grande vicinanza alla comunità sorda e alle sue battaglie:

*"Ci tenevo particolarmente ad essere qui; per affrontare i problemi delle persone con disabilità bisogna avere un sistema di valori e un'idea di società, nella testa e nel cuore, che rispetti in primo luogo le persone più deboli. Il grado di civiltà di una comunità si misura dal modo in cui si riescono ad affrontare questi problemi. Abbiamo già raddoppiato gli investimenti in politiche sociali in questi anni, ma vogliamo fare sempre di più per combattere il disagio sociale; oggi la nostra priorità è l'inserimento lavorativo delle persone sorde".*

**Screening, diagnosi, impianti cocleari, protesi  
Dispositivi di ascolto assistito per la sordità profonda  
Aspetti medico legali della Sordità  
Sessione coordinata dal Dott. Renato Merenda**

Tra le Autorità ha portato il proprio contributo alla Conferenza anche **l'Assessore Regionale all'Istruzione, alle Politiche sociali e alle Politiche Giovanili Lucia Fortini**.

La prima giornata ha visto con gli interventi del Prof. Elio Marciano e della Dott.ssa Rita Malesci "Screening e Diagnosi Sordità", del Dott. Mauro De Carlini "Dispositivi di ascolto assistito per sordità profonda", del Prof. Walter Di Nardo "Protesi Uditive", del Dott. Antonio Della Volpe "Impianti Cocleari: Innovazioni e Criticità" e del Prof. Francesco Pavani "Percepire l'ambiente acustico attraverso l'impianto cocleare".

L'intervento conclusivo è stato quello del Dott. Renato Merenda con un contributo su "Aspetti Medico Legali della Sordità".

Durante la sessione mattutina della seconda giornata ha portato la propria testimonianza il Prof. Giuseppe Recinto, Consigliere del Presidente del Consiglio Giuseppe Conte in tema di disabilità, che ha speso parole importanti sul riconoscimento della Lingua dei Segni Italiana:

*“È necessaria la collaborazione, il dialogo e il confronto tra tutti i soggetti coinvolti, dalle Associazioni come l'ENS ai tecnici fino ai politici. Iniziative come questa - ha continuato Recinto - sono fondamentali per raggiungere i nostri obiettivi di civiltà e uguaglianza, come il riconoscimento della Lingua dei Segni Italiana. Garantisco la massima determinazione e impegno da parte del Governo per arrivare alla legge che garantirebbe i diritti di cittadinanza delle persone sorde. È necessario un approccio privo di colorazione politica”.*

**Dati epidemiologici, ricerche genetiche sulla sordità  
Ricerche sulle cellule staminali negli organi uditivi e  
vestibolari dell'orecchio interno  
Sessione coordinata dal Dott. Arcadio Vacalebri**

La sessione del venerdì mattina ha affrontato i temi delle ricerche genetiche sulla sordità, sulle cellule staminali, sui dati epidemiologici, con gli interventi del **Dott. Arcadio Vacalebri** “*Dati epidemiologici della sordità*” della **Dott.ssa Antonietta De Lucia** “*La presa in carico del bambino ipoacusico*”, del **Prof. Giorgio Guidetti** “*Sport come elemento di superamento dei problemi cognitivi connessi alla contemporaneità di deficit uditivo e vestibolare*” Prof. e della **Dott.ssa Anna Rita Fetoni** “*L'impiego delle cellule staminali nella sordità tra presente e futuro*”.

**Aspetti sociali, linguistici (LIS) e salute mentale  
La sordità nei quadri di pluridisabilità  
Nuove tecnologie disponibili per le persone sorde  
Sessione coordinata dal Dott.ssa Matelda Mazzocca**

La seconda parte della giornata ha lasciato spazio agli aspetti sociali, linguistici e alla salute mentali collegati alla sordità, con gli interventi del Cav. Camillo Galluccio “*Sordità e Pluridisabilità*”, della Dott.ssa Valentina Foa “*Sordità e salute mentale*”, della coordinatrice della sessione Dott.ssa Matelda Mazzocca “*Curare la Sordità o prendersi cura della persona sorda?*”, della Prof.ssa Marisa Bonomi “*Creare legami: l'osservazione del bambino, il sostegno alla genitorialità, il coinvolgimento degli operatori?*”, del Dott. Enrico Dolza “*Learning Signs. Quando la LIS incontra i BES*” e della Dott.ssa Debora Pettinelli “*Infermiere, presa in carico, paziente sordo. Esperienze e proposte*”.

Prima della fine dei lavori del secondo giorno ci ha raggiunti il Ministro dell'Università e della Ricerca Prof. Gaetano Manfredi, che ha espresso la vicinanza delle Istituzioni all'ENS e alle istanze delle persone sorde:

*“Oggi abbiamo davanti a noi una grande sfida, quella di abbattere tutte le barriere che le persone sorde incontrano nello studio e nel lavoro, la piena inclusione passa da qui. Il nostro obiettivo è raggiungere la parità di accesso, non la facilitazione, che permetta agli studenti sordi di raggiungere i massimi livelli di formazione; per far questo potenziaremo nei prossimi mesi gli strumenti di supporto già esistenti nelle nostre università e investiremo in strumenti didattici innovativi. Inoltre, di concerto con il Ministero della Salute, vogliamo rivedere i percorsi di laurea per professioni sanitarie per aggiornarle all'uso delle nuove tecnologie e competenze. Garantisco - ha concluso il Ministro - il massimo impegno su questo tema da parte mia, del*

governo e del Presidente Giuseppe Conte; fondamentale il dialogo con tutte le parti coinvolte, come stiamo facendo in questa occasione con l'ENS, per arrivare al migliore risultato possibile, per il bene comune".

**Prospettive riabilitative per bambini con sordità  
Bilinguismo bimodale  
La LIS negli ambienti educativi e scolastici  
Sessione coordinata dal Dott. Pasquale Rinaldi**

All'ultima sessione della Conferenza ha portato altresì la propria vicinanza all'ENS e alle persone sorde l'On. Augusta Montaruli, prima firmataria di una proposta di legge sul riconoscimento della Lingua dei Segni Italiana:

*“Sono qui per studiare, raccogliere spunti e portarli alla Camera dei deputati, a marzo è previsto l'inizio delle audizioni. È necessario un cambio culturale e una nuova sensibilità per andare oltre i pregiudizi ed arrivare a una legge di civiltà. La lingua dei segni è un diritto e un supporto incredibile che non metterà mai ostacolo ai progressi della medicina; io lo so perché ho vissuto la sordità in famiglia, ma il Parlamento no”.*

La giornata conclusiva ha visto alternarsi al tavolo dei relatori il Dott. Rinaldi, coordinatore della sessione, con l'intervento *“Verso una convivenza tra impianto cocleare e Lingua dei Segni nell'educazione dei bambini sordi”*, la Dott.ssa Romilda Danesi sul tema *“Educare i bambini con la Lingua dei Segni Italiana (LIS)”*, la Dott.ssa Elena Tomasuolo sugli *“Aspetti psicologici della famiglia in seguito alla diagnosi di sordità”* e la relazione conclusiva del convegno a cura del Dott. Amir Zuccalà e della Dott.ssa Barbara Pennacchi *“Tecnologie per l'inclusione e la partecipazione”*.

Questo il commento conclusivo del Presidente Nazionale ENS Giuseppe Petrucci a chiusura di tre importanti giornate di lavoro e riflessioni sul tema sordità:

*“Con questa manifestazione - ha commentato il Presidente Nazionale ENS Giuseppe Petrucci - abbiamo voluto far emergere tutte le sfaccettature della comunità sorda, la complessità e la multidimensionalità della sordità e la necessità di adottare un approccio integrato. Perché la reale inclusione - ha concluso Petrucci - non passa da pregiudizi o inutili antagonismi, ma da una corretta e continua informazione, dal mettere al centro di tutto la persona nella sua unicità e globalità e dal garantire alle cittadine e ai cittadini sordi tutti i percorsi, gli strumenti e le scelte comunicative per crescere in autonomia, autodeterminarsi e realizzare pienamente se stessi”.*

Occasioni come questa sono fondamentali per promuovere quel cambio di prospettiva sulla sordità e, più in generale, sulla disabilità a cui ambiamo: da mancanza o limite da risolvere a semplice condizione di vita. Per noi essere uguali significa avere le opportunità di sviluppare pienamente la propria persona realizzando la propria diversità.

Nel corso delle tre giornate della Conferenza l'ENS ha garantito la disponibilità di uno spazio espositivo, brandizzato con marchio POR Campania FSE 2014/ 2020 e Regione Campania con servizio accoglienza (hostess) per tutta la durata della manifestazione, con divulgazione di materiali di comunicazione e somministrazione di questionari.



Nell'ambito della Campagna di comunicazione avviata in merito alla Conferenza si è provveduto all'apposizione del logo marchio POR Campania FSE 2014/ 2020 e Regione Campania all'interno dell'area di svolgimento della manifestazione, su tutti i materiali promozionali e la campagna di comunicazione dell'evento.

Si è provveduto all'adeguamento della campagna informativa video sul POR Campania FSE 2014/ 2020 e sui servizi e interventi messi in campo dalla Regione Campania in tema di "disabilità uditiva", rendendoli fruibili in Lingua dei Segni Italiana (LIS) e tramite sottotitolazione. I video sono stati trasmessi per tutta la durata della manifestazione.

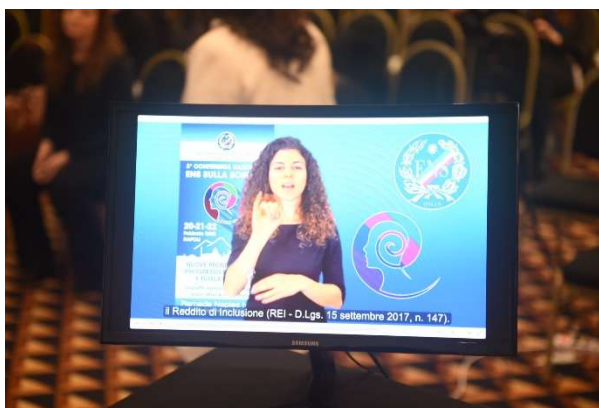

### **Festival di Sanremo: un bel passo avanti per la piena accessibilità Rai che sensibilizza sulla LIS**

Il 4 febbraio, ha avuto inizio il **Festival della Canzone Italiana**. Gli organizzatori della manifestazione lo avevano annunciato come il Sanremo più accessibile di sempre **consentendo anche alle persone sorde di seguire il festival in Lingua dei Segni Italiana**.

In osservanza del Contratto Nazionale di Servizio e in seguito alle numerose riunioni prima tra ENS e RAI e successivamente all'interno del Comitato di Confronto presso il MiSE, il Presidente dell'ENS Giuseppe Petrucci si è detto *“molto soddisfatto che la Rai abbia deciso di garantire per tutte le cinque serate del Festival di Sanremo il servizio di sottotitolazione in diretta e, novità assoluta, l'interpretazione in Lingua dei Segni Italiana abbattendo finalmente la barriera alla comunicazione che ha fino ad oggi impedito ai sordi di seguire l'evento d'intrattenimento televisivo italiano dell'anno”* ha proseguito Petrucci *“questa edizione del Festival rappresenta un bel passo avanti in termini di accessibilità per rendere il Servizio pubblico radiotelevisivo realmente accessibile e far rispettare così i diritti di cittadinanza di tutte le persone sorde e un'importante occasione per dare visibilità e sensibilizzare l'opinione pubblica e le Istituzioni sulla Lingua dei Segni Italiana, di cui chiediamo da troppo tempo il riconoscimento. Che questo coraggioso esperimento non rappresenti un unicum e che la Rai replichi un investimento di tal genere andando ad aumentare il numero di programmi - di attualità, informazione e cultura in primis - tradotti in Lingua dei Segni Italiana a partire dalle edizioni ordinarie dei telegiornali”*.

## Inaugurazione del nuovo Liceo Scientifico ad indirizzo Sportivo presso la scuola ISIS Magarotto di Roma

Il 30 settembre il Presidente **Petrucci** ha partecipato all'inaugurazione del nuovo Liceo Scientifico ad indirizzo Sportivo - ISIS Magarotto presso la scuola Magarotto di Roma. L'inaugurazione è avvenuta alla presenza del Ministro della Pubblica Istruzione **On. Lucia Azzolina** a sottolineare l'importanza dell'evento e del successo di questo importante tassello per l'abbattimento delle barriere alla comunicazione.



Il Presidente **Petrucci** nel suo intervento ha ringraziato le Istituzioni scolastiche perché lo sport da sempre è un veicolo di messaggi positivi ed inclusivi e, dunque, l'inaugurazione del liceo sportivo favorirà ulteriormente l'inclusione degli studenti sordi. Nel ricordare come in tempi recenti non si ricorda la visita del Ministro della Pubblica Istruzione nella Scuola Magarotto, che è un'eccellenza italiana, ha ricordato come sia necessario che il MIUR tuteli maggiormente le scuole specialistiche per sordi appunto perché eccellenze del panorama scolastico italiano e perché necessarie, con la loro specializzazione, a favorire la migliore istruzione per gli studenti sordi che necessitano sì di inclusione ma anche di specializzazione del personale docente e non docente nel rispetto della libertà di scelta di comunicazione e scolastica.

A margine dell'incontro il Presidente ha avuto modo di ricordare alcune esigenze primarie degli studenti sordi in particolarità la necessità del reperimento di mascherine trasparenti omologate, laddove fosse necessario indossarle, e ha illustrato il disegno di legge per l'inquadramento degli Assistenti alla Comunicazione nel personale del MIUR, evidenziando come il mancato riconoscimento della LIS incida anche sull'istruzione e pertanto il nostro Paese deve procedere speditamente verso il riconoscimento della Lingua dei Segni. All'inaugurazione era presente anche il Presidente **Zanecchia** della FSSI.

## Festival Tulipani di Seta Nera

Nel 2020 l'edizione del Festival Tulipani di Seta Nera, cui l'ENS dà il proprio supporto e patrocinio da diversi anni per la finalità sociale dell'evento, si è svolta in formato speciale a causa dell'emergenza sanitaria. Il Festival Internazionale del Film Corto "Tulipani di seta nera", organizzato dall'Associazione L'Università Cerca Lavoro (UCL), è la rassegna di audiovisivo breve (cortometraggi, clip musicali e documentari) che racconta, attraverso le opere cinematografiche selezionate per il concorso, storie d'autore di interesse sociale. Qui la "diversità" delle persone trova una sentita narrazione, che ha l'obiettivo di comunicare la loro condizione e rendere possibile una completa integrazione nella società italiana e internazionale.

L'11 maggio si è svolta la conferenza stampa in diretta streaming la conferenza stampa di presentazione, l'ENS ne ha consentito l'accessibilità con il servizio di interpretariato in Lingua dei Segni Italiana (LIS). Con l'apertura dell'AD di Rai Cinema Paolo Del Brocco la conferenza ha annunciato i punti più importanti dell'edizione, tra cui il fatto che Rai Cinema ha puntato sul digitale, con i corti selezionati trasmessi su RaiPlay.

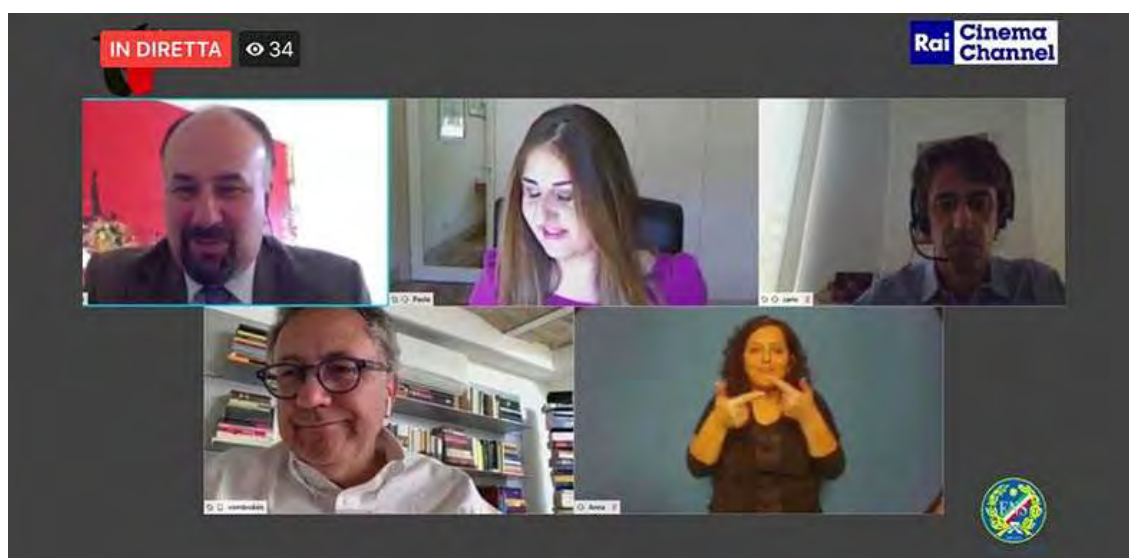

Le proiezioni dell'edizione 2020 **si sono svolte durante le giornate del 18, 19, 20 e 21 giugno** in una inedita versione streaming, mentre le premiazioni e la Serata di Gala si sono invece svolte nella serata del 22 giugno.

Nel mese di novembre si è svolta poi la conferenza stampa per l'edizione 2021 del Festival, programmato per il 3-6 giugno.

con l'intervento degli interpreti LIS

PARTECIPERANNO:

INCAIL  
ISTITUTO NAZIONALE PER L'ASSICURAZIONE CONTRO IL RITORNO AL LAVORO

ANMIL  
ONLUS

ASVIS  
Associazione Italiana per il Volontariato Sostenibile

Rai Cinema Channel

Rai Responsabilità Sociale

ITALIA  
AGENZIA NAZIONALE TURISMO

6 Novembre 11:30  
conferenza stampa in streaming su:

f v YouTube

Annuncio  
Nuovi Regolamenti e Apertura delle Iscrizioni

PAOLA TASSONE  
GRAZIA DI MICHELE  
MIMMO CALOPRESTI

CORTOMETRAGGI #SocialClip DOCUMENTARI

conduce: DIEGO RIGHINI

iscrizionale.tsn@gmail.com | 3441599261

### Volume “Fratelli di silenzio”

Nel 2020 è uscito il volume “Fratelli di silenzio” patrocinato dall’ENS e che l’ENS ha sostenuto con un contributo economico per la stampa. Il libro a fumetti racconta in un modo coinvolgente e accessibile a tutti la vita, la storia, la forza e la genialità di Antonio Magarotto, “il Papà dei Sordi Italiani” e il fondatore dell’Ente Nazionale Sordi.

Una commissione composta dal responsabile dell’Area Storia dei Sordi, Terza Età, Biblioteca, Settore Spirituale e Pari Opportunità ENS Cav. Sergio Cao, dal Cav. Uff. Pedrali Franco e dal Cav. Sebastiano Manciangli, massimi esperti di storia del movimento silenzioso e della comunità sorda italiana, ha valutato che i contenuti fossero sempre in linea con i fatti storici che hanno caratterizzato la gloriosa storia dell’Ente Nazionale Sordi.

Una figura storica fondamentale, quella di Antonio Magarotto, un uomo che seppe unire le diverse realtà associative delle persone sorde e creare unità laddove c’era divisione, una personalità con grandi doti di intuito e organizzazione, ma soprattutto una passione e un amore enorme per i diritti umani, civili e sociali delle persone sorde.



## Ricorrenze e Memoria

### 25° Anniversario della scomparsa di Edgardo Carli



Il 28 giugno si è ricordato il 25° anniversario della scomparsa di Edgardo Carli, il quale fu uno dei componenti della Commissione per l'organizzazione legislativa dell'ENS; il primo passo verso la fondazione dell'Ente stesso. Di seguito pubblichiamo una breve intervista rilasciata dalla figlia Fulvia a ricordo della figura del Papà.

#### **Chi era Edgardo Carli?**

Non è semplice fissare pensieri su mio padre. Vorrei essere obiettiva, ma credo che non ne sarò capace. Lo ricordo sempre con me e io sempre con lui. Lo ricordo alla Camera del Lavoro a corso di Porta Vittoria a Milano, quando andava a esporre i problemi di alcuni amici sordi sottopagati o licenziati. Ascoltavo e traducevo parola per parola quello che il sindacalista diceva. Un modo veramente improprio di traduzione, ma avevo cinque anni e non avevo idea di cosa volesse dire “tradurre”. Intanto, recepi lezioni di democrazia sentendo ciò che veniva detto. Mio padre, da che aveva perso l'udito, si era dedicato completamente alla causa dei sordi. Lascio i nostri ricordi solo per me e traccio il suo percorso di vita. Nel 1943 prese contatti col P.C.I. di Parma, la sua città dove si era trasferito da Milano all'inizio della guerra. Entrò in clandestinità col nome di Sandro. A guerra finita fu congedato col grado di Commissario di Battaglione e Vice commissario politico della 12° Brigata Garibaldi. Fu uno dei Membri della Commissione dei 10 che fondò l'ENS. Lavorò come giornalista all'Unità, redazione di Milano, pur restando legato all'ENS come volontario. Fondò con Francesco Rubino “Rinascita”, giornale che era rivolto ai sordi italiani. Alcuni anni dopo dovette scegliere se continuare a fare il giornalista oppure occuparsi completamente della causa dei sordi. Optò per la seconda. Andò in Toscana dove organizzò le nove sezioni provinciali ENS. Nel 1955 fondò la Scuola di Odontotecnica con insegnanti provenienti dalla scuola professionale Leonardo da Vinci di Firenze. Nel 1962 fu chiamato a Roma alla Sede centrale dell'ENS come dirigente del dipartimento preposto all'Assistenza e al Collocamento al lavoro. Si impegnò affinché la L. 482 del 1968 vedesse la luce. Dato saliente è l'art.7: “... per l'assunzione obbligatoria al lavoro dei sordomuti si applicano le disposizioni della presente legge

nonché gli artt. 6 e 7 della L. 13/3/1958 n.308...”, riferendosi all’accesso alle pubbliche amministrazioni e ad aziende private. Il suo lavoro fu quello di intervenire, sia a Montecitorio che in Senato, incontrando Deputati e Senatori del suo partito e di altri gruppi politici, spiegando loro l’importanza di prevedere un articolo specifico della legge in fase di elaborazione e riguardante le persone sorde. Scuola e lavoro per lui erano il passaporto per la crescita sociale della comunità sorda. In questi incontri spesso ero la sua interprete. Avevo finito la scuola per interpreti vocali e sapevo come e cosa dovesse fare una interprete. Il 21 settembre 2019 il Comune di Parma ha dedicato un parco a Edgardo Carli. Un riconoscimento sollecitato dalla comunità sorda e caldeggiato anche da Associazioni partigiane. Mio padre ha dedicato sessant’anni della sua vita ai sordi e ha sempre rifiutato onorificenze e riconoscimenti. Suo malgrado, gli è stato intitolato un parco nella sua Città.

### **Quali sono i valori che ti ha trasmesso?**

La sua vita è stata per me un esempio costante. Da lui ho imparato cosa fosse la Democrazia, non solo in ambito politico ma applicata al vivere quotidiano. Mi ha insegnato inoltre il valore della Libertà, il significato della Solidarietà, della Tolleranza e dell’Integrazione. Me li ha trasmessi vivendoli. Valori inalienabili che lo fecero entrare nella Resistenza.

### **In ricordo di Giuliano Nicetto Boaretti, Presidente del Consiglio Regionale ENS Veneto**



Con profondo dolore il 01/09/2020 è venuto a mancare il Presidente dell’ENS Veneto Uff. Geom. Nicetto Giuliano Boaretti, figura guida che ha rivestito tale ruolo per tantissimi anni ed è stato in giovane età anche Presidente della Sezione ENS di Verona.

#### **Excursus biografico e degli onori**

BOARETTI NICETTO GIULIANO (chiamato sempre Giuliano), classe 1947 nato a Solesino (PD), approdato a Verona nel lontano 1954 al seguito di tutta la famiglia in quanto allora, vi era nel Veneto, l’unica scuola della prima infanzia per sordi presso Istituto A. Provolo. Nel medesimo Istituto frequentò anche il fratello maggiore Tino.

Gli anni del dopo guerra e della ricostruzione furono tranquilli e proficui per la crescita culturale di Giuliano fino al termine delle scuole elementari, poi grazie alla lungimiranza del padre Amelio Boaretti e del Rev. Don Plinio

Massalongo che avevano intuito l'importanza nel fargli proseguire gli studi, nel 1972 arriva al conseguimento del diploma di Geometra come privatista, presso l'Istituto Tecnico per Geometri "Cangrande della Scala" assieme ad altri due compagni di scuola Renato Minesso e Fernando Martin.

Nel 1970 per questioni interne alla Sezione Prov.le di Verona e soprattutto per contribuire con nuove idee, si candida come Presidente della Sezione; verrà eletto e manterrà la carica fino al 2002. Nel 1986 vengono costituiti i Comitati Regionali e nel Veneto viene eletto come Presidente, al suo fianco vi sono come Segretario il rag. Mario Magarotto - figlio del pioniere Antonio Magarotto fondatore dell'ENS - e successivamente Armando Boaretti fino al 2016 (non è parente). Furono anni di lotta finalizzati ad ottenere benefici economici per il funzionamento del Comitato a favore delle Sezioni Provinciali e di battaglie per i diritti sociali dei soci e dei sordi del Veneto.

Nel 2006 a seguito di modifiche statutarie viene modificata la denominazione da Comitato a Consiglio Regionale ENS e viene eletto come Presidente. Nel Consiglio, in fase provvisoria e di assestamento fino alla definitiva approvazione da parte del Congresso Nazionale, mantiene la carica di Presidente a partire dal 2008, eletto a maggioranza assoluta con cariche quadriennali.

Dal 1986 fino ad oggi, per ben 34 anni ha sempre rivestito la carica di Presidente salvo due brevi periodi. Uno dei tanti risultati per cui si è battuto negli anni e fiore all'occhiello delle tante lotte per i diritti dei sordi della regione è stata senza dubbio l'approvazione della Legge Regionale n. 11 per la rimozione delle barriere alla comunicazione e il riconoscimento e la promozione della Lingua dei Segni italiana. Un risultato dovuto a un grande lavoro di squadra e cui hanno contribuito in molti, ottenuto in particolar modo grazie anche al prezioso impegno profuso dall'allora vicepresidente ENS Veneto Rocco Roselli (non ricandidatosi nel CR ENS Veneto e uscito nel 2016).

È stato insignito dell'onorificenza prima di Cavaliere e poi di Cavaliere Ufficiale dal Presidente della Repubblica per meriti sociali.

## Affari Generali

L'Ufficio ha svolto servizio di **Consulenza informazione e supporto alle Sedi Provinciali e Regionali ENS**, intervenendo anche direttamente, laddove di competenza della Sede Centrale ENS sulle seguenti problematiche:

- Permessi lavorativi personali e parentali (legge 104/1992 e L.151/2001);
- Agevolazioni fiscali per i sordi: Settore Auto, Strumenti tecnico/informatici, Assegni e altre familiari, agevolazioni notarili successioni e donazioni (Guida Agevolazioni Fiscali Agenzia Entrate)
- Rinnovo decennale della Patente (art. 25 DL 90/2014 e Circolare Ministero Salute 5 settembre 2017); Circolari MIT 2017 su Esami Orali per Sordi; Problematica Codici Patenti
- Norme e procedure per la nomina dei medici ENS presso le Commissioni ASL e INPS;

- Correzione verbali INPS recanti diciture inesatte (rif Circolare ENS e nota INPS)

**Esame documentazione, studio e predisposizione di ricorsi ed istanze di riesame alle competenti sedi** (INPS, Funzione Pubblica, Commissioni Mediche Patenti, Uffici Motorizzazione Civile, Ministero Trasporti ed altre Sedi Istituzionali) **per l'esatta valutazione ed il riconoscimento di:**

- situazione di gravità ai sensi dell'art.3 comma 3 della Legge 104/1992;
- sordità ai sensi della Legge 381/1970;
- rinnovo decennale della validità della patente di guida con correzione dei rinnovi non corretti.
- correzione verbali l.381/70 recanti diciture non corrette
- mancato riconoscimento del cumulo dei permessi lavorativi L.104/92 per sè e per i propri familiari da parte dei datori di lavoro pubblici e privati.

**Attività di Monitoraggio, Studio ed Informazione continua e costante degli Organi ENS** (Consiglio Direttivo, Consigli Regionali, Sezioni Provinciali) dei Soci e loro famiglie, su **Leggi, Decreti, Circolari Ministeriali e Sentenze** su argomenti di interesse generale e specifico dei Sordi con indicazioni pratiche per richiedere benefici e diritti.

Attività di Monitoraggio, studio e predisposizione di Circolari, Bollettini Informativi (22 Edizioni Speciali) e Comunicati per il sito ENS su tutti i DPCM, i Decreti Legge e le Ordinanze del Ministero della Salute riguardanti lo Stato di Emergenza a causa del Covid e le conseguenti misure adottate dal Governo.

#### **Relazioni dirette con le PP.AA.:**

Ministero Trasporti – INPS (Circolari–Messaggi-Comunicati) Coordinamento generale medico-legale INPS-MEF (Ministero Economia e Finanza)

L'Ufficio Affari Generali ha inoltre coordinato e supportato la realizzazione della Terza conferenza Nazionale sulla sordità (Napoli febbraio 2020) ed i lavori del Comitato Medico Tecnico Scientifico ENS

#### **Segreteria Collegio Probiviri ENS**

Il Collegio dei Probiviri ENS, coadiuvato dall'Ufficio Affari Generali nelle sue funzioni di **Segreteria del Collegio dei Probiviri ENS**, nel corso del 2020 compatibilmente con le norme e le limitazioni anti-Covid, **si è riunito 4 volte** per esaminare e trattare le richieste di apertura di procedimenti disciplinari, trasmesse dagli Organi ENS competenti ai sensi dell'ultimo comma dell'art. 17 dello Statuto (Sezioni Provinciali per i Soci- Consigli Regionali per i Dirigenti Provinciali).

Nel rispetto della procedura indicata dall'art. 42 dello Statuto ENS, il Collegio ha esaminato **n.8 richieste di apertura di procedimento disciplinare**, di cui:

- **una è decaduta** per mancanza della delibera dell'organo competente;



- **due si sono concluse nel 2020** con l'archiviazione;
- **cinque si sono concluse nel 2021** con l'archiviazione.

Si specifica inoltre che nel corso del 2020 al Comitato Etico non sono pervenute richieste o segnalazioni di violazione del Codice Etico ENS.

## Patrimonio

L'Area Patrimonio ENS anche nel 2020 è stata diretta e coordinata dal Responsabile e Vice Presidente ENS Cav. Francesco Bassani, avvalendosi del supporto dell'Ufficio Patrimonio della Sede Centrale ENS che cura l'istruzione delle pratiche relative alle azioni intraprese per compravendite, locazioni e manutenzioni degli immobili di proprietà dell'ENS, per la maggior parte adibiti a sedi sociali.

Detta Area si occupa in primo luogo di mantenere in buono stato il patrimonio immobiliare dell'ENS.

In secondo luogo – secondo quanto suggerito dal Collegio Sindacale e dai Consulenti Fiscali – ha continuato la “razionalizzazione” del patrimonio immobiliare, cercando di vendere quegli immobili che non producono un reddito adeguato – poiché gravati di costi ed imposte che non ne giustificano razionalmente il mantenimento del possesso e acquistando determinati immobili necessari e/o adatti all'insediamento di sedi periferiche, al fine di eliminare spese di locazione particolarmente onerose.

Di conseguenza sono stati predisposti tutti gli atti e la documentazione finalizzati a consentire al Consiglio Direttivo e all'Assemblea Nazionale di poter deliberare con piena cognizione di causa in merito a quanto di propria relativa competenza, ai sensi degli specifici articoli dello Statuto ENS approvato dal Congresso Nazionale ENS nel giugno del 2015 (art. 37 punto 14 per quanto di competenza del Consiglio Direttivo e 34 lett. J) per quanto di competenza dell'Assemblea Nazionale).

Il 2020 è stato un anno segnato dall'evento improvviso della pandemia di COVID-19 che - com'è noto - ha interessato a fasi alterne con un susseguirsi di restrizioni e provvedimenti da adottare a salvaguardia della salute delle persone e dei luoghi di lavoro, tutto il territorio nazionale.

L'attività amministrativa di diversi settori e a più livelli ha subito pause e rallentamenti dovuti a nuove esigenze organizzative in tema di lavoro, con l'adozione di svolgimento di lavoro agile anche a distanza (smart working).

Anche l'ENS ha dovuto adeguarsi a questo nuovo ed impreveduto evento al fine di non paralizzare la necessaria funzionalità dei propri uffici, compreso l'Ufficio Patrimonio, che ha collaborato con la messa in atto di alcuni servizi in osservanza del protocollo di sicurezza adottato dall'ENS.

A causa delle restrizioni messe in atto dal Governo a seguito dell'evento pandemico alcune operazioni immobiliari, subordinate all'attività di soggetti terzi (banche, agenzie immobiliari, studi legali e notari, geometri, architetti, ingegneri, fornitori, ditte edili, ecc), alcune pratiche – soprattutto di compravendita e ristrutturazioni - si sono protratte più del previsto.

Nel corso del 2020, comunque, l'Area Patrimonio ha proseguito la propria attività occupandosi della gestione e ottimizzazione - soprattutto dal punto di vista economico – del patrimonio immobiliare dell'ENS, predisponendo gli atti prodromici relativi a compravendite di cui il Consiglio Direttivo - acquisito il parere della sede territorialmente competente - ha proposto la vendita all'Assemblea Nazionale e nello specifico ha provveduto:

- a perfezionare le pratiche per l'alienazione di una unità immobiliare a Siena (pratica in via di definizione);
- a perfezionare le pratiche per l'acquisizione di un immobile a Messina da deputare a sede sociale della locale Sezione Provinciale ENS.

Relativamente alla manutenzione l'ENS si è impegnato:

- a far eseguire lavori di manutenzione straordinaria presso gli immobili di Roma (Sezione Provinciale) e Taranto.
- a perfezionare le pratiche per l'avvio dei lavori di manutenzione straordinaria per gli Immobili di Bologna, Milano, Torino (3 unità immobiliari) e Udine.

Anche il complesso della Sede Centrale ENS di Roma – oltre alla manutenzione ordinaria per l'impianto elettrico ed idrico e agli adeguamenti alle disposizioni in materia di sicurezza dei luoghi di lavoro, soprattutto in considerazione del fatto che alcune porzioni locate sono deputate all'apertura al pubblico - è stato oggetto di cospicui interventi di manutenzione straordinaria, e nello specifico:

- Ripristino pavimentazione P2 e P3;
- Ristrutturazione blocchi servizi igienici P2, P3 e P4;
- Manutenzione straordinaria dell'ascensore che serve i piani occupati dagli Uffici del Giudice di Pace e della Procura della Repubblica.

Il 2020 è stato altresì l'anno caratterizzato dal Decreto Rilancio (Decreto legge 19 maggio 2020 n. 34, convertito con modificazioni dalla legge 17 luglio 2020 n. 77) che ha spinto anche l'Area Patrimonio dell'ENS ad avviare – dopo aver convocato un apposito Tavolo Tecnico “ad hoc” il 09/10/2020 – un monitoraggio e degli studi di fattibilità relativi ai bonus edilizia - attraverso le diverse percentuali di

detrazioni fiscali previste dal SuperBonus 110%; Bonus facciate 90%; EcoBonus 65% e BonusCasa 50% - al fine di valutarne l'applicabilità all'immobile della Sede Centrale ENS e a tutti gli altri di proprietà sparsi sul territorio nazionale per poter procedere con la progettazione e pianificazione di importanti e necessari lavori di ristrutturazione.

L'Ufficio Patrimonio ha altresì provveduto a:

- continuare l'implementazione della digitalizzazione dell'archivio della documentazione agli atti;
- predisporre le delibere e gli atti per il conferimento di incarichi a professionisti per il disbrigo di pratiche amministrative (registrazioni/variazioni e aggiornamenti catastali, perizie, ecc.) e di incarichi per manutenzioni ordinarie e straordinarie a ditte selezionate sulla base dell'affidabilità ed economicità.
- predisporre la contrattualizzazione per la manutenzione ordinaria degli impianti e servizi della Sede Centrale (antincendio, ascensori, apparecchi di climatizzazione, servizi di pulizie, manutenzione veicoli, ecc.)
- predisporre le deleghe per la partecipazione alle assemblee condominiali;
- coordinare i pagamenti delle rette condominiali;
- gestire le locazioni in essere (adeguamenti ISTAT, imposte di Registro, oneri condominiali, ecc);
- lavorare in sinergia con l'Ufficio Ragioneria della Sede Centrale ENS per la predisposizione di prospetti di sintesi relativi a tutte le operazioni immobiliari e movimenti dei flussi finanziari delle spese afferenti, monitorandone anche le tempistiche.

Il Patrimonio immobiliare dell'ENS a dicembre 2020 risulta così costituito:

- 1) dallo stabile sito in via Gregorio VII, 116-116/a; 118-118/a-b; 120; 120 a/b/c; 122; 124 a Roma, che ospita la Sede Centrale, che ha in uso il piano 4° - sede degli uffici – 5° e parte del piano terra e seminterrato. Alcune porzioni di detto immobile sono attualmente libere, mentre altre sono concesse in locazione e nello specifico:
  - a) parte del piano seminterrato;
  - b) parte del piano terra;
  - c) 1° piano;

- d) 2° piano
- e) 3° piano;
- 2) dalle porzioni dell'Istituto Magarotto di Casal Lumbroso - Roma e di quello di Padova - riservati all'Ente ex art. 4 D.P.R. 31/3/1979;
- 3) da unità/complexi immobiliari (semplici o articolati in più sub-unità) sparse sul territorio nazionale, di cui:
  - a) nr. 26 complessi/unità utilizzati come sedi sociali ENS (Arezzo, Bologna, Cagliari, Campobasso, Caserta, Catania, Catanzaro, Cosenza, Firenze, Grosseto, Massa-Carrara, Milano, Napoli, Padova, Palermo, Pavia, Perugia, Reggio Calabria, Roma, Salerno, Sassari, Savona, Taranto, Trapani, Treviso e Udine);
  - b) nr. 5 sub-unità oggetto di locazione (4 a Pavia e 1 a Siena);
  - c) nr. 10 sub-unità libere (3 a Brescia, 3 a Pavia, 3 a Torino e 1 a Verona);
  - d) nr. 02 terreni agricoli (Pavia e Taranto).

### Attività delle sedi territoriali

L'ENS è attivo e presente in tutta Italia grazie alle sue 104 Sedi provinciali e ai 18 Consigli Regionali, oltre a numerose rappresentanze intercomunali. Questa diffusione sul territorio ci permette di offrire assistenza continua ai nostri soci, garantire servizi tempestivi e di qualità per la persona sorda in tutti i campi (scuola, lavoro, formazione, previdenza, fiscalità, giovani, tempo libero, sport, attività culturali, ecc.) e organizzare attività informative, ludiche, culturali per la nostra comunità.

Non è possibile in questa sede dare conto delle numerose attività che portano avanti le unità operative dell'Ente, che **si occupano a 360° gradi di rappresentanza, assistenza e tutela delle persone sorde, offrendo altresì servizi ai nuclei familiari, agli operatori del settore, ai facilitatori della comunicazione in senso generale, alle Istituzioni.**

**Attività che le sedi conducono grazie all'enorme impegno quotidiano dei dirigenti e soci, tutte persone sorde, con un nobile obiettivo: migliorare la qualità della vita delle persone sorde e delle loro famiglie.**

Le sedi territoriali offrono servizi di segretariato sociale, supporto alla persona sorda e alla famiglia nell'accesso ai servizi, nell'esercizio dei propri diritti e dei propri doveri; organizzazione di seminari, convegni, corsi di formazione, attività ludico-ricreative con finalità sociali, servizi di interpretariato, assistenza scolastica e post scolastica, servizi di accompagnamento al lavoro e per l'abbattimento di tutte

le barriere della comunicazione in ogni ambito della vita quotidiana, per garantire piena inclusione sociale, accessibilità e autonomia della persona.

Specifici report e relazioni vengono sistematicamente prodotte dalle sedi territoriali in merito alle attività e servizi sul territorio, visionali anche in parte sui rispettivi siti web accessibili da [www.ens.it](http://www.ens.it).

La Sede Centrale ha avviato subito un monitoraggio per raccogliere, con circolare prot. n. 1754 del 24/03/2020, le relazioni sulle attività svolte e servizi essenziali assicurati durante la chiusura delle sedi ENS, monitorate poi durante l'anno e da cui si evince come sin dall'inizio della pandemia i Consigli Regionali e le Sezioni Provinciali si siano urgentemente adoperati per sostenere le persone sorde e le loro famiglie in ogni modo.

Per fornire una sintesi le sedi territoriali hanno, durante i periodi di obbligata chiusura, garantito continuità della comunicazione con i membri dei Consigli provinciali e Regionali e con i soci che chiedevano supporto, attraverso i canali sociali più diffusi, quali e-mail istituzionale, videochiamate e messaggi, seguite e monitorate dai Presidenti e Dirigenti.

Le sedi si sono attivate cercando di rispondere, con i mezzi a loro disposizione, alle esigenze dei propri territori.

Utilizzando i mezzi tecnologici e i servizi di internet e le nuove tecnologie, le sedi hanno garantito la circolazione delle informazioni tra dirigenti. Vista la situazione emergenziale e il particolare disagio vissuto dalle persone sorde, sia il presidente che i dirigenti delle sedi territoriali e altri volontari hanno attivato sportelli di assistenza con dispositivi dell'Ente o propri, proprio per ascoltare e dare supporto e risposte alle persone sorde e loro famiglie, trovatesi in gravi difficoltà per l'assenza sistematica di comunicazioni accessibili.

Sono state inoltre attivate ove possibile collaborazioni con Enti pubblici per la traduzione in lingua dei segni delle principali comunicazioni, conferenze stampa, bollettini sullo stato di emergenza, le norme di comportamento, l'andamento della pandemia.

Sono stati attivati servizi di assistenza quali lo Sportello per Sordi, per dare supporto ai cittadini, alle famiglie, agli operatori su tutti gli ambiti della vita quotidiana.

Si è proceduto a realizzare la mappatura dei soci più a rischio (persone sole anziane o con patologie) per l'eventuale attivazione, in caso di bisogno, del servizio di consegna di beni di prima necessità a domicilio tramite le associazioni di riferimento sul territorio.

Sono stati mantenuti i contatti con le gli uffici e i dirigenti delle Scuole per il proseguimento dei servizi di assistenza alla comunicazione nelle scuole e dato supporto per quanto possibile nel rendere maggiormente accessibili le modalità di didattica a distanza.

In merito ai contatti con i soci sono stati coltivati i rapporti per far sentire sempre la vicinanza dell'ENS in questo periodo così difficile, in cui è pesata maggiormente la solitudine e per dare sempre le giuste indicazioni di comportamento a salvaguardia del benessere e della salute personali.

Sono stati attivati ove possibile anche corsi di formazione, eventi, momenti di aggregazione a distanza per continuare lo svolgimento delle attività istituzionali.

Sono stati mantenuti attivi i servizi fondamentali quali quelli bancari e di amministrazione interna.

### **Dimissioni alcuni membri del CD e surroga**

Non possiamo non menzionare infine che ad inizio anno 2021 sono pervenute le dimissioni irrevocabili di quattro membri del Consiglio Direttivo, come comunicato alle sedi territoriali con circolare prot. 734 del 01/03/2021.

Un fatto completamente inaspettato soprattutto considerato che di lì a pochi mesi vi sarebbe stato il Congresso Nazionale per il rinnovo delle cariche e che naturalmente ha creato confusione e incertezze tra la compagine associativa e dirigenziale territoriale dell'Ente.

L'Assemblea Nazionale ha voluto comunque dare un segnale di apertura e ascolto mediante una audizione di tre dei Consiglieri dimissionari, organizzata l'8 aprile u.s. online, i quali hanno avuto modo di esporre le motivazioni di tale atto, che restano comunque solo parzialmente chiarite.

Ai sensi dell'art. 36 del proprio Statuto l'ENS ha ottemperato alla surroga dei membri dimissionari, espletate tutte le necessarie procedure connesse, con i Sig.ri Ferdinando Cericola, Carmelo Ollio e Giuseppe Pizio, comunicandolo alle sedi territoriali con nota prot. 1238 del 25/03/2021. Con la surroga il Consiglio Direttivo è stato ripristinato raggiunto il numero di cinque unità, successivamente integrato dalla surroga del Sig. Orazio Di Primo.

Nonostante le difficoltà create da tale situazione l'ENS ha messo in atto tempestivamente tutti i processi necessari per proseguire le attività istituzionali senza interruzioni che potessero causare disagi anche gravi all'Ente stesso e alle persone sorde e loro famiglie.

Il Congresso Nazionale convocato per il 30 e 31 luglio p.v., organo supremo dell'ENS, provvederà ad eleggere la dirigenza che guiderà l'Ente per il prossimo mandato.

## Comitato Giovani Sordi Italiani (a cura del CGSI)

### 11 gennaio:

**Workshop “Esplorando il Comitato Giovani Sordi Italiani” a Catania.** Il workshop, presso l'ENS Catania, è stato coordinato dal Presidente Nazionale Gianluca Grioli e dal Consigliere Nazionale Antonino Brunetto: nel corso dello stesso sono stati trattati temi quali cos'è il CGSI, la sua storia, le sue attività, la linea guida del CGSI, il gioco Leadership, e tanto altro. È stata una mezza giornata piena di entusiasmo e di scoperte emozionanti sul CGSI.

**Congresso Provinciale del CGSI Catania.** Sono state condotte le elezioni dei nuovi membri del CGSI Catania con la presenza del Presidente Nazionale Gianluca Grioli e del Consigliere Nazionale Antonino Brunetto. I nuovi eletti sono stati i seguenti:

- Presidente Kevin Saraceno
- Consiglieri Vanessa Parasiliti e Beatrice Balsamo.

### 18 gennaio:

**Partecipazione all'Assemblea Precongressuale ENS Regione Sicilia a Enna, presso l'Università di Kore”.** Hanno partecipato il Presidente del CGSI Nazionale Gianluca Grioli e il Consigliere Antonino Brunetto, sono state presentate delle proposte da parte delle Sedi periferiche ENS di Sicilia riguardo alle modifiche dello Statuto ENS.

### 19 gennaio:

**Partecipazione su invito al passaggio di consegna tra membri uscenti e nuovi membri del CGSI Catania.** Durante il passaggio ha presenziato il Consigliere Nazionale Antonino Brunetto, portando i saluti degli altri membri del CGSI Nazionale, gli auguri e offrendo dei consigli per il futuro lavoro dei nuovi membri del CGSI Catania.

**Preparazione del filmato per la comunicazione della 7° Vacanza Studio Ragazzi.** Il Consigliere Antonino Brunetto, assieme ai membri del CGSI Catania e del CGSI Sicilia, si sono riuniti per realizzare il video di comunicazione dell'evento 7° VSR all'hotel Capomulini di Acireale (CT) e presso l'ENS Catania.

### 25-26 gennaio:

**10^ Convocazione Ordinaria CGSI Nazionale e Lavori interni alla sede centrale.** I membri del CGSI Nazionale, tra cui il presidente Grioli, i consiglieri Brunetto e Della Maggiora e la Segretaria Aliperti, si sono riuniti, dopo le vacanze invernali, per la convocazione ordinaria preparandosi e discutendo delle prossime attività in corso di organizzazione. Inoltre è stata condotta una riunione con il Consiglio Direttivo Nazionale ENS.

### 1^ febbraio:

**Workshop “Esplorando il Comitato Giovani Sordi Italiani” a Bari.** Il Consigliere Nazionale Nicola Della Maggiora, presso l'ENS Bari, ha tenuto il workshop per i giovani pugliesi. È stata una giornata piena di entusiasmo e di scoperta del CGSI, per i giovani pugliesi.

**Congresso Regionale del CGSI Puglia.** Si è svolto il congresso regionale sotto la guida del Consigliere Nazionale Della Maggiora, per l'elezione dei nuovi membri del CGSI Puglia. Sono stati eletti:

- Presidente CGSI Puglia Debora Di Ciaula
- Consiglieri CGSI Puglia Daniela Guadagno e Davide Papa.

**Partecipazione su invito al 15° anniversario del CGSI Messina.** Il CGSI Messina ha festeggiato i suoi 15 anni con uno spettacolo di Colapesce “Ti presento il mio fidanzato che è...” e una cena di gala per ricordare insieme gli anni passati. Era presente il presidente Gianluca Grioli dove ha iniziato, proprio con il CGSI Messina, la sua prima esperienza nel ruolo di presidente a livello locale.

#### 2 febbraio:

**Congresso Provinciale del CGSI Bari.** Si è svolto il congresso provinciale sotto la guida del Consigliere Nazionale Della Maggiora, per l'elezione dei nuovi membri del CGSI Bari. Sono stati eletti:

- Presidente CGSI Bari Rosanna Andriola
- Consiglieri CGSI Bari Rimel Moussaoui e Nicola Quarato.

**Workshop “Brainstorming e CGSI” a Catania.** Il workshop è stato coordinato dal Presidente Nazionale Grioli e dal Consigliere Nazionale Brunetto che con i ragazzi partecipanti siciliani hanno approfondito i temi riguardanti i lavori interni del CGSI, i rapporti istituzionali e non, come essere un buon leader, ecc.

È stata una giornata piena di curiosità e i partecipanti si sono sentiti motivati. Si ringraziano i partecipanti e il supporto fornitoci da parte del CGSI Sicilia e dell'ENS Catania.

**Congresso Regionale del CGSI Sicilia.** Il Congresso regionale si è svolto alla presenza del Presidente Nazionale Grioli e del Consigliere Nazionale Brunetto, nel quale sono stati eletti nuovi membri:

- Presidente Giulia Fidone;
- Consiglieri Deborah Proto e Federico Saraceno.

**Partecipazione all'Assemblea Precongressuale ENS Regione Piemonte e Valle d'Aosta a Torino.** Ha partecipato il Consigliere Jessica Vallone all'Assemblea dove si è discusso sulle proposte di modifiche dello Statuto ENS pervenute dalle Sezioni Provinciali delle Regioni di Piemonte e Valle d'Aosta.

#### 15 febbraio:

**Congresso Provinciale del CGSI Firenze.** Il Congresso Provinciale è stato guidato dal Consigliere Nazionale Della Maggiora, per l'elezione dei nuovi membri del CGSI Firenze. Sono stati eletti:



- Presidente CGSI Firenze Robin Di Nardo;
- Consiglieri CGSI Firenze Clara Casini e Samuele Tozzi.

**Congresso Provinciale del CGSI Messina.** Sotto la guida del Presidente Nazionale Grioli si è svolto il Congresso Provinciale per l'elezione dei nuovi membri del CGSI Messina. Sono stati rieletti: Presidente CGSI Messina Salvatore Munafò e il Consigliere CGSI Messina Carolina Marguccio, affiancati al nuovo consigliere Mirko Scotto.

#### **20-21-22 febbraio:**

**3^ Conferenza Nazionale sulla Sordità a Napoli.** Alla conferenza organizzata dall'ENS erano presenti il Presidente del CGSI Nazionale Grioli e il Consigliere Antonino Brunetto. I quali hanno espresso il loro interesse nell'assistere al convegno, è stato offerto, tra i vari punti di vista, anche un punto di vista medico sulla sordità.

Inoltre si è trattato del tema socio-culturale e socio-educativo e si è dedicato uno spazio anche al tema della violenza sulle donne, in modo da fornire le giuste informazioni. Il tutto in una prospettiva di miglioramento.

#### **24 febbraio:**

**11^ Convocazione Straordinaria CGSI Nazionale.** I membri si sono riuniti sulla piattaforma online per procedere alle nomine dei nuovi responsabili CGSI Provinciali e Regionali.

#### **3 marzo:**

**Apertura del canale Telegram CGSI@NEWS.** È stato aperto un nuovo canale su Telegram per offrire informazioni e aggiornamenti su tutto ciò che riguarda il CGSI a partire dal livello nazionale fino a quello locale e su tutto ciò che riguarda il mondo dei giovani sordi.

#### **13 marzo:**

**12^ Convocazione Ordinaria CGSI Nazionale.** I membri si sono riuniti per prendere delle decisioni riguardo l'imminente assemblea ordinaria e riguardo le vacanze studio vista l'emergente situazione sanitaria. Inoltre è stata fatta la selezione dei candidati per il Climate Camp.

#### **1° aprile:**

**Video messaggio del CGSI Nazionale per il Covid-19.** Un video di supporto da parte dei membri e collaboratori del CGSI Nazionale durante la pandemia sui Social.

#### **4 aprile:**

**Quiz Kahoot! CGSI.** In questo periodo di quarantena che costringe i giovani a stare a casa, limitando in tal modo tutte le forme di apprendimento e crescita culturale, il CGSI Nazionale ha pensato a un'attività online per i giovani sordi: una sfida a suon di domande su Kahoot. Questa iniziativa è stata

ideata dal CGSI stesso con l'aiuto dei soci e, successivamente, creata coinvolgendo anche altri giovani come Mattia Costenaro (nostro collaboratore della segreteria) e di Alessandro Abbate (segretario del CGSI Nazionale 2015-2018). Hanno partecipato oltre 300 persone.

#### **7 aprile:**

**Video Messaggio del CGSI.** Un video resoconto da parte dei membri e collaboratori del CGSI Nazionale su come i bambini, ragazzi e giovani sordi stiano affrontando la pandemia nella vita quotidiana, diffuso poi dal Consiglio Nazionale Giovani.

#### **18 aprile:**

**Quiz Kahoot! CGSI per Bambini.** Dopo il grande successo del primo appuntamento Kahoot, con grande entusiasmo abbiamo deciso di fare il quiz per i bambini fino alla 5° elementare. I piccoli partecipanti ne sono rimasti molto soddisfatti.

#### **23 aprile:**

**Incontro CGSI e CNG in videoconferenza.** Videoconferenza svoltasi con il Presidente CNG Maria Cristina Pisani e con Segretario Generale Federica Celestini Campanari per parlare delle problematiche dei giovani sordi ai tempi di Covid-19, in particolare quelle scolastiche, e delle possibili collaborazioni in modo da poter permettere una migliore conoscenza del CNG ai giovani sordi.

#### **25 aprile:**

**Quiz Kahoot! CGSI per tutti.** Dopo il grande successo degli appuntamenti Kahoot, con grande entusiasmo si è deciso di fare il BIS per grandi e piccini.

#### **2 maggio:**

**Quiz Kahoot! CGSI per Bambini - 2°Edizione.** Rinnovo del quiz per i bambini dopo tanto entusiasmo nella prima edizione.

#### **5 maggio:**

**Incontro CGSI e ENS in videoconferenza.** Videoconferenza con il Presidente dell'ENS Nazionale e con il Consiglio Direttivo. La videoconferenza ha permesso di discutere e chiarire molti argomenti importanti.

#### **11 maggio:**

**Incontro online con CGSI Provinciali e Regionali - 1° turno.** Una videoconferenza tra i consiglieri Antonino Brunetto e Jessica Vallone e i membri dei vari CGSI Provinciali e CGSI Regionali in cui sono state illustrate delle procedure corrette per i lavori interni e si è cercato di sciogliere quanti più dubbi possibili, in modo da rendere i CGSI territoriali più solidi, preparati. Erano presenti: CGSI Piacenza, CGSI Genova, CGSI Firenze.

#### **13 maggio:**

**Incontro online con CGSI Provinciali e Regionali - 2° turno.** Si è fatto un altro incontro con i membri degli altri CGSI Provinciali e CGSI Regionali non presenti al primo turno, tra cui: CGSI Bari, CGSI Catania, CGSI Milano, CGSI Messina, CGSI Puglia, CGSI Roma, CGSI Salerno, CGSI Modena, CGSI Taranto.

**14 maggio:**

**26^ anniversario CGSI.** Creazione di un video con numerosi disegni, foto e fumetti fatti dai bambini, giovani e non per celebrare online l'anniversario del CGSI.

**19 maggio 2020:**

**Incontro virtuale con WFDYS.** Il presidente Gianluca e la vicepresidente Susanna hanno avuto un incontro gratificante con Mark Berry, presidente WFDYS e Shirley Liu, sua vicepresidente. Hanno condiviso le esperienze in questo momento di pandemia e uno scambio di informazioni su come potenziare e aumentare la presenza in alcune aree per giovani sordi.

**4 giugno:**

**Sensibilizzazione #BlackLivesMatter.** Il CGSI ha sensibilizzato l'opinione pubblica sulle discriminazioni che le persone nere sono costrette a subire. Sui social sono stati divulgati post con informazioni e materiali di cui approfondire, come libri, film, per capire e riconoscere queste forme di discriminazioni che esistono anche in Italia e in Europa.

**24 giugno:**

**13^ Convocazione Straordinaria CGSI Nazionale.** Si sono riuniti i membri per discutere sull'organizzazione delle nuove attività online per i giovani sordi, sulla situazione del bilancio e sulla possibile riforma del CGSI.

**25 giugno:**

**Webinar "Femminismo. Che cos'è? è necessario?".** Su Facebook si è trasmesso in diretta il webinar tenuto da Anastasia Lekontseva, sul femminismo e sulla necessità di parlare di questo argomento.

**28 giugno:**

**Assemblea Generale del Consiglio Nazionale dei Giovani (CNG).** Ha presenziato la vicepresidente Susanna Ricci Bitti. È stata offerta anche la possibilità di un confronto e la futura definizione di un nuovo patto economico per i giovani con il Sottosegretario all'economia Pierpaolo Baretta. Il CNG in questo periodo sta cercando di avanzare le proposte dedicate ai giovani al governo italiano affinché le inserisca in questo piano di rilancio dell'Italia. Infatti il CNG ha ottenuto un incontro con il Presidente del Consiglio Conte, nel quale ha chiesto un forte coinvolgimento dei giovani nella ripresa dell'Italia e dell'Europa, perché saranno loro che si faranno carico degli effetti nel futuro di queste misure. La Presidente del CNG Maria Cristina Pisani ha esposto la necessità di una nuova politica che

includa e pensi al futuro dei giovani. Il Presidente Conte e il Governo si sono mostrati in accordo e hanno espresso la loro collaborazione con il mondo dei giovani.

Sono state espresse le criticità che i giovani sordi hanno riportato al CGSI e ci auguriamo che questa collaborazione possa continuare e portare a dei risultati pratici, inoltre siamo lieti che il CNG nelle sue analisi e sottoposizione di proposte al Governo ha inserito anche il monitoraggio che è stato fatto sulla tragica situazione universitaria per i sordi, mettendo così il Governo italiano al corrente delle difficoltà dei studenti sordi e la conseguente necessità di servizi che garantiscano l'inclusione universitaria per tutti.

#### **6 luglio:**

**Webinar “Formazione all'estero. Esperienze formative di studenti sordi italiani all'estero”.** 2° appuntamento in diretta su Facebook per approfondire alcune opportunità formative all'estero per i giovani sordi con quattro ospiti:

- Progetto Erasmus+ con Alessandro Abbate;
- Borsa di Studio "Fulbright-Roberto Wirth" all'Università Gallaudet con Lisanna Grosso;
- Frontrunners con Angela Di Meo e Biagio Passarelli.

L'obiettivo era quello di offrire una maggiore consapevolezza dell'esperienza all'estero, in modo da offrire una maggiore motivazione per partecipare annullando dubbi e incertezze.

#### **8 luglio:**

**Partecipazione su invito all'incontro live su Facebook “Deaf Journalist Youth”.** Il presidente Gianluca Grioli ha partecipato all'intervista in Segni Internazionali, tenuta da Leonardo Di Martino, illustrando il CGSI, le sue finalità, funzionalità e attività, per favorire uno scambio di informazioni tra diverse associazioni dei giovani sordi del mondo.

#### **11 luglio:**

**Partecipazione dei bambini/ragazzi italiani all'esibizione “Visual Vernacular” in occasione del 25° Anniversario del WFDYS.** Il CGSI Nazionale ha collaborato con il WFDYS nel reclutare bambini e ragazzi sordi per partecipare all'evento del 25° Anniversario del WFDYS. Evento che richiedeva l'esibizione dei bambini e ragazzi in Visual Vernacular. Hanno partecipato Robin Agnello, Giorgio Sansone e Roberto Eduardo Perotti.

#### **9 settembre:**

**Partecipazione su invito all'incontro live su Facebook “L'ora di sport per lo studente sordo” di MPDF.** In diretta su Facebook il nostro presidente Gianluca Grioli è stato intervistato dalla Mason Perkins Deafness Fund Onlus riguardo all'attività sportiva praticata dagli studenti sordi.

#### **17 settembre:**

**14^ Convocazione del CGSI Nazionale.** I membri del CGSI Nazionale si sono riuniti online per prepararsi per le prossime attività dedicate ai giovani italiani e per discutere dell'Assemblea Nazionale ancora non compiuta nell'anno 2020.

#### **22 settembre:**

**Evento online “Segni smarriti... riscopriamoli insieme!”.** In occasione della Settimana Internazionale del Sordo, il CGSI Nazionale ha organizzato un evento dedicato a un quiz in cui i partecipanti dovevano inventare il significato di segni utilizzati in passato. È stato un evento interessante e il CGSI Nazionale confida nella possibilità che alcuni questi segni vengano ripresi e utilizzati in maniera più frequente anche dai giovani! Il pubblico è stato numeroso ed entusiasta.

#### **23 settembre:**

**Giornata Mondiale del Sordo 2020 a Roma.** Nonostante fossimo di fronte a una situazione delicata come l'emergenza socio-sanitaria del COVID-19, non sono mancate all'appuntamento dell'ENS in Piazza Montecitorio (Roma) la Vicepresidente Susanna Ricci Bitti e la Consigliere Jessica Vallone. La Vicepresidente Susanna nel suo discorso ha ribadito l'importanza della LIS nella vita quotidiana dei sordi, a partire dall'educazione dei bambini sordi nelle scuole. La nuova generazione è il futuro di tutti noi. Successivamente la Vicepresidente è stata ricevuta insieme ai dirigenti nazionali ENS a Palazzo Chigi dal Presidente del Consiglio Giuseppe Conte. Il Premier Conte si è dimostrato molto aperto, collaborativo e ha ascoltato con attenzione le problematiche che affliggono, da molto tempo, tutta la comunità sorda, nonostante siamo tutti cittadini italiani e pertanto in quanto tali dovremmo essere tutelati, in base agli articoli della nostra Costituzione. Il Presidente del Consiglio dei Ministri Conte ha espresso la sua volontà di voler essere vicino alla comunità sorda, di risolvere tutte le problematiche e di garantirci una cittadinanza attiva.

#### **25-26 settembre:**

**Assemblea Generale 2020 dell'EUDY.** All'Assemblea Generale telematica era presente il Presidente del CGSI Nazionale, per rappresentare i Giovani Sordi Italiani. Il CGSI Nazionale è fiero che sia stato eletto un italiano, Alessandro Abbate, come presidente EUDY. Inoltre sono stati eletti 3 nuovi consiglieri dell'EUDY, 3 membri del comitato elettorale, tra cui un altro italiano Cristian Cezar Dragulin, e un membro del comitato Ombuds (mediatori).

#### **6 ottobre:**

**Incontro con i delegati delle associazioni giovanili mediterranee per MUDY (Mediterranean Union of Deaf Youth).** I Consiglieri Vallone e Brunetto hanno tenuto un incontro con varie organizzazioni giovanili del Mediterraneo, hanno presenziato i paesi: Spagna, Israele, Malta, Portogallo. I paesi partecipanti sono stati soddisfatti e hanno discusso su come procedere per avviare i progetti MUDY, su come redigere il regolamento MUDY. Ci saranno ulteriori incontri di approfondimento.

**24 ottobre:**

**Incontro con i CGSI Provinciali e Regionali.** In questo momento difficile, impossibilitati a riunirci per l'Assemblea Nazionale fisicamente, il CGSI Nazionale ha voluto ugualmente trovare un modo per discutere con i CGSI Provinciali e Regionali, l'incontro online si è tenuto sulla piattaforma Zoom. Abbiamo osservato insieme la relazione programmatica dell'anno 2021 e ci siamo scambiati idee/attività/strategie e consigli per i prossimi mesi. Si è anche discusso sulle possibili modifiche sul ROI.

**25 ottobre:**

**Assemblea Generale del Consiglio Nazionale Giovani.** Vi ha presenziato la Vice Presidente Susanna. Sono stati approvati il Piano Nazionale per i Giovani e la prossima programmazione del CNG. Nella stesura del Piano Nazionale sono state avviate le collaborazioni con le associazioni giovanili affiliate e con alcuni docenti di Università, con l'obiettivo di iniziare ad avere interventi coordinati di supporto alle giovani generazioni dopo l'approvazione del Recovery Fund a favore d'Italia. Inoltre si ha avuto l'avvio della ricerca con il Dipartimento di Economia dell'Università di Tor Vergata per il Recovery Plan, al fine di produrre un'analisi delle politiche pubbliche post pandemia e di valutare la loro incidenza sulle fasce giovanili, consentendo un percorso di orientamento sulle scelte future per i giovani italiani e anche per il prossimo Piano italiano per il Recovery Plan.

Infine sono entrate nuove associazioni giovanili, il CNG si sta ingrandendo sempre di più! Ci si augura che entri anche qualche nuova associazione che possa rappresentare le persone con disabilità in modo tale da rappresentare realmente tutti i giovani.

**12 novembre:**

**Webinar Il giovedì dei giovani - “Preparazione professionale” di Romina Rossi.** Avviata la serie dei webinar “Il giovedì dei giovani” aperto a tutti in diretta su Facebook. Qui si spiega l'importanza della preparazione professionale di ognuno di noi.

**19 novembre:**

**Webinar Il giovedì dei giovani - “Eco-System nella comunità sorda” di Maxime Batifol.** Maxime illustra l'importanza dell'ecosistema nella comunità sorda, in modo da supportare le attività promosse dalle persone sorde e la necessità di creare un registro di varie attività i cui promotori siano persone sorde o conoscano la LIS.

**20 novembre:**

**Video per i bambini “Alla scoperta dei diritti dei piccoli” in collaborazione de Il Treno.** Il CGSI Nazionale ha collaborato con la cooperativa Il Treno nella realizzazione del video per i bambini e ragazzi sordi in occasione della Giornata Internazionale dei diritti dell'infanzia e dell'adolescenza.

**26 novembre:**

**Webinar Il giovedì dei giovani - “Social Media” di André Almeida.** Il relatore André ha presentato i diversi Social Media e il loro potere, per renderci più consapevoli delle loro potenzialità.

**27 novembre:**

**90<sup>a</sup> Assemblea Nazionale ENS.** All'Assemblea Nazionale ENS in modalità telematica era presente la Consigliere Jessica Vallone. Il Consigliere Vallone ha seguito i dibattiti dei vari Consiglieri ENS riguardanti il bilancio e le varie attività. Qui il Consigliere Vallone ha colto l'occasione per illustrare le varie attività e progetti futuri del CGSI Nazionale, per l'anno 2021, in modo da mettere al corrente tutti i dirigenti ENS e collaborare con il CGSI Nazionale.

**29 novembre:**

**Serie delle attività domenicali online per bambini e ragazzi sordi Impariamo divertendoci insieme: “Un’immersione nel mondo dei Sordi”.** L'attività era stata guidata da Serena Rosaria Conte per i ragazzi di età tra i 10 e 14 anni, i partecipanti sono rimasti soddisfatti.

**3 dicembre:**

**Webinar Il giovedì dei giovani - “Youth Workers: the key to success” di Liisa Halonen.** È stato tenuto il seminario online da Liisa Halonen, Segretaria Generale dell'EUDY, riguardante i giovani lavoratori e il volontariato nelle associazioni giovanili.

**6 dicembre:**

**Serie delle attività domenicali online per bambini e ragazzi sordi Impariamo divertendoci insieme:**

**“Amici animaletti”.** Si è svolta l'attività con Gabriella Grioli dal titolo “Amici Animaletti” per il primo gruppo di bambini (5-7 anni) tra racconti e disegni di animaletti, mentre per il secondo gruppo (8-10 anni) ci sono stati racconti e discussioni sul significato dell'amicizia con la soddisfazione e un profondo interesse da tutti i partecipanti!

**11 dicembre:**

**Incontro con CGSI Sicilia, CGSI Catania, C.R. ENS Sicilia e S.P. ENS Catania.** Si è tenuto un incontro presenziato dai Consiglieri Nazionale Antonino Brunetto e Jessica Vallone per risolvere le problematiche interne del CGSI Catania.

**13 dicembre:**

**Serie delle attività domenicali online per bambini e ragazzi sordi Impariamo divertendoci insieme: “Renne di Babbo Natale”.** L'attività svolta con Valentina Bani ha riguardato un primo gruppo di bambini (5-7 anni), con racconti sulle renne e in seguito i piccoli si sono immersi nel disegno degli animali nordici, mentre nel secondo gruppo (8-10 anni), oltre ai racconti, si sono svolte attività di

creazione di Babbo Natale, su istruzioni della relatrice. Alla fine tutti i piccoli protagonisti sono rimasti divertiti e soddisfatti.

### **23 dicembre:**

**15^ Convocazione Straordinaria del CGSI Nazionale.** Si sono riuniti i membri, si è discusso sui risultati molto soddisfacenti delle recenti attività online e anche per iniziare a organizzare le varie future attività nell'anno 2021.

**Video messaggio ENS per resoconto anno 2020.** Oltre al consiglio direttivo nazionale dell'ENS era presente anche il presidente Grioli a portare i saluti, gli auguri e un breve resoconto dell'anno 2020

## **Conclusioni**

Abbiamo visto in queste pagine quante attività l'ENS abbia portato avanti nonostante l'Italia e il mondo intero abbiano attraversato, e stiano ancora attraversando mentre scriviamo, uno dei periodi più difficili per tutti e ancor di più per le categorie più fragili come le persone sorde. L'ENS si è attivato con enorme energia per supportare i sordi e le loro famiglie, a tutti i livelli sia nazione che territoriale, nel far fronte all'emergenza, nel garantire continuità ai servizi, nel rendere accessibile l'informazione sull'andamento della pandemia e le norme comportamentali sempre cangianti, nel rendere meno impattanti sull'educazione, il lavoro e la vita quotidiana tutti i cambiamenti dovuti alla pandemia. Si è attivato per gestire servizi di emergenza dedicati alle persone sorde e sportelli di aiuto, nonché per dare supporto e spronare le Istituzioni nel migliorare i propri servizi in termini di accessibilità e fruibilità, nell'organizzazione spazi e tempi di sensibilizzazione, formazione e divulgazione sulla sordità.

Oltre ciò, come abbiamo visto, le attività ordinarie sono proseguite, congiuntamente all'avvio di progetti speciali, di attività sul territorio, di interfaccia con realtà istituzionali e federative nazionali e internazionali, attività di sollecitazione delle forze politiche e istituzionali nel garantire sempre piena inclusione in qualsiasi ambito, dai trasporti alla scuola, dalla fruizione degli spazi alle nuove tecnologie.

Ancora oggi siamo nel pieno dell'emergenza a più di un anno di distanza e sicuramente l'ENS continuerà a dare assistenza alle persone sorde in ogni modo, alle famiglie, agli operatori, alle Istituzioni, affinché sia garantita al massimo la piena inclusione sociale e sia assicurato il progressivo e sistematico abbattimento delle barriere della comunicazione, pronti ad affrontare il futuro con rinnovata energia.

Il Presidente Nazionale

*Giuseppe Petrucci*



**L'ENS: mission, attività, organizzazione****ENTE NAZIONALE PER LA PROTEZIONE E L'ASSISTENZA DEI SORDI – ONLUS APS ETS**

<b>Denominazione</b>	Ente Nazionale per la protezione e l'assistenza dei Sordi – ONLUS APS ETS
<b>Sigla ente</b>	ENS
<b>Sede</b>	Via Gregorio VII, 120 – 00165 – ROMA Tel. ++39-06-398051 - Fax ++39-06-3980531 protocollo@ens.it protocollo@pec.ens.it
<b>Web</b>	<p><b>Sito web nazionale e sedi territoriali:</b> <a href="http://www.ens.it">www.ens.it</a></p> <p><b>Comitato Giovani Sordi Italiani:</b> <a href="http://www.cgsi-italia.it/">www.cgsi-italia.it/</a></p> <p><b>Facebook – Twitter - Instagram:</b> ENSOnlus</p> <p><b>You Tube:</b> <a href="http://www.youtube.com/webenstv">www.youtube.com/webenstv</a></p> <p style="text-align: center;">AREE</p> <p><b>Università, Scuola e Famiglia:</b> <a href="http://areausf.ens.it/">http://areausf.ens.it/</a></p> <p><b>Formazione:</b> <a href="http://formazione.ens.it/">http://formazione.ens.it/</a></p> <p><b>Comitato Nazionale Sordi con più Disabilità:</b> <a href="https://ens.it/area-formazione/conasd">https://ens.it/area-formazione/conasd</a></p> <p><b>Sanità:</b> <a href="https://www.ens.it/notizie/127-sanita">https://www.ens.it/notizie/127-sanita</a></p> <p><b>Storia dei Sordi e Biblioteca:</b> <a href="http://areaenstoria.ens.it/">http://areaenstoria.ens.it/</a></p> <p style="text-align: center;">PROGETTI e SERVIZI</p> <p><b>Informazione Covid-19:</b> <a href="https://ens.it/coronavirus">https://ens.it/coronavirus</a></p> <p><b>Servizio Comunic@ENS</b> (Comunicazione tra persone sorde e udenti): <a href="http://www.comunicaens.it">www.comunicaens.it</a></p> <p><b>Progetti:</b> <a href="https://progetti.ens.it/">https://progetti.ens.it/</a></p> <p><b>Musei accessibili:</b> <a href="http://www.accessibitaly.it">www.accessibitaly.it</a> (app sugli store dedicata ai borghi italiani)</p> <p><b>Città dei Sordi:</b> <a href="http://www.cittadeisordi.it/">http://www.cittadeisordi.it/</a></p> <p><b>Famiglie al centro:</b> <a href="https://famigliealcentro.ens.it/">https://famigliealcentro.ens.it/</a></p> <p><b>Piattaforma e-learning:</b> <a href="http://www.ensacademy.it">www.ensacademy.it</a></p>
<b>Presidente Nazionale</b>	Giuseppe Petrucci
<b>Consiglio Direttivo</b>	Ferdinando Cericola, Giuseppe Corsini, Orazio Di Primo, Camillo Galluccio, Carmelo Ollio, Giuseppe Pizio
<b>Segretario Generale</b>	Avv. Costanzo Del Vecchio
<b>Organizzazione</b>	L'ENS è presente sul territorio con <b>104 Sezioni Provinciali, 18 Consigli Regionali</b> ed oltre <b>50 rappresentanze intercomunali.</b>

<b>Sistema Qualità</b>	<b>UNI EN ISO 9001:2015</b> , certificato 24262/07/S. Ente certificatore: <b>RINA</b> . Campi di attività: EA38F, 37, 39. <b>Oggetto di certificazione</b> : progettazione ed erogazione dei servizi finalizzati all'integrazione dei sordi nella società: divulgazione e informazione, formazione e attività culturali - scientifiche, assistenza, servizio Comunic@ENS.
<b>Costituzione e forma giuridica</b>	<p><b>L'ENS</b> (iscrizione all'Anagrafe Unica delle Onlus dal 1998) è l'Ente nazionale preposto alla protezione e l'assistenza dei sordi in Italia nonché <b>Associazione di promozione sociale</b> iscritta nel relativo registro nazionale con decreto del Ministero del Lavoro e delle Politiche Sociali del 10.10.2002 (nelle more dell'iscrizione al Registro Unico del Terzo Settore).</p> <p>- ai sensi della <b>L. 12 maggio 1942 n. 889</b> l'ENS è stato eretto ad <b>ente morale</b> ed ai sensi della <b>L. 21 agosto 1950 n. 698 è stato riconosciuto quale ente morale per la protezione e l'assistenza dei sordi</b> con l'espresso scopo, tra gli altri, di avviare i sordi alla vita sociale, aiutandoli a partecipare all'attività produttiva ed intellettuale, di agevolare, nel periodo post-scolastico, lo sviluppo della loro attività e capacità alle varie attività professionali, di agevolare il loro collocamento al lavoro, di collaborare con le competenti Amministrazioni dello Stato, nonché con gli Enti e gli Istituti che hanno per oggetto l'assistenza, l'educazione e l'attività dei sordi, nonché di rappresentare e difendere gli interessi morali, civili, culturali ed economici dei minorati dell'udito e della favella presso le pubbliche Amministrazioni;</p> <p>- le predette finalità sono state mantenute in capo all'ENS anche a seguito dell'emanazione del <b>D.P.R. 31 marzo 1979</b>, con il quale il medesimo è stato trasformato in <b>Ente con personalità giuridica di diritto privato</b>;</p> <p>L'art. 2 di detto D.P.R. prevede che "<i>L'E.N.S. conserva i compiti associativi nonché quelli di rappresentanza e tutela dei minorati dell'udito e della favella, previsti dalle norme di legge vigenti e da quelle statutarie</i>".</p> <p>L'ENS inoltre:</p> <p>- È accreditato all'<b>albo nazionale</b> degli <b>enti di servizio civile universale</b>.</p>
<b>Mission</b>	La <i>mission</i> dell'ENS è l'integrazione delle persone sorde nella società, la promozione della loro crescita, autonomia e piena realizzazione umana.
<b>Membership</b>	<p>È membro e fondatore della <b>World Federation of the Deaf (WFD)</b>, costituitasi a Roma nel 1951, riconosciuta dalle maggiori organizzazioni internazionali, tra cui l'ONU, con sede operativa a Helsinki (Finlandia), dell'<b>European Union of the Deaf (EUD)</b> dal 1985, con sede a Bruxelles (Belgio), e si conforma alle direttive dell'Unione Europea.</p> <p>È membro fondatore della <b>Federazione fra le Associazioni Nazionali dei Disabili (FAND)</b> insieme alle altre associazioni storiche di rappresentanza e tutela.</p> <p>È membro del <b>Forum Europeo sulla Disabilità (FID)</b> e dell'<b>European Disability Forum (EDF)</b>.</p> <p>È membro del <b>Forum Nazionale del Terzo Settore</b></p>